盛京時報

陰曆丙子八月五日
昭和十一年九月二十日
西曆一千九百卅六年

發行人 染谷保藏
編輯人 菊池貞二
印刷人 東 光明
發行所 奉天隅田町九番地 盛京時報社
電話 編輯部(日)三二八二番 營業部(日)二〇二二番 營業部(滿)四一六八號 營口支社 奉天一一三〇番
支社 新京 東六馬路 哈爾濱 桃花巷口二路 大連 東條町二番地 錦州 南 大阪 北區堂島通一丁目

時論

世界和平大會

(我)

據六日比京電。世界和平運動大會。昨日賡續開會。自經各名人演說之後。旋即通過宣言書。結束會務。其宣言的最重要語句。謂此項運動之唯一目的。厥在全世界民族。無分強弱。均在完全平等之條件下。共享和平之樂。苟有一國焉。違反國際法。而從事侵略。因而破壞世界和平。則我人當以唯一敵人視之云云。這幾句話。何等好看。亦是好聽。尤其是一般弱小民族聞之。更加開味。更加點頭稱是。更要大拍其掌。

但是回轉頭來看看。所謂希望和平保障和平的東西。着實不少。如國聯盟約。如九國公約。如羅卡諾條約。如縮減軍備會議。試問此種紙上空談。也是收過保障和平的實效者乎？此種堂皇而冠冕的條文。早已成為廢紙。為侵略者踐踏殆盡。撕廢殆盡。還欲開此和平大會乎。

新兵兩萬四千名。法國延長兵役時期。俄國縮減兵役年齡。這種現狀擺在眼前。試問這樣和平的喊聲。他們還聽得見麼？

一個人病重。馬上去請女巫。去請拆字。去請太保做鬼戲。但是結果。一點不能收效。世界有一部份的國家。看見世界形勢不好。二次大戰即在目前。馬上發起和平大會。來反對戰爭。其結果和請女巫拆字太保等。中元節後。各處舉行盂蘭大會。虔求一里一鄉太平。保佑不生疾病。和平大會的效能。共結果和盂蘭大會相同。這真是無聊之極矣。

我國人迷信。外人未見不迷信。試看現在的和平大會。竟與我國的迎神賽會相同。是何故歟？亦是人窮呼天的一個道理。其實愈呼和平。而愈不和平。因為現在的世界。原是一個弱肉強食的世界。祇有槍對槍。砲對砲。飛機對飛機。殺得一個鬼哭神號。拚一個你死我活。方才罷手。假定呼籲和平。祈禱和平。一般侵略者流。即視為畏怯。視為怕死。視為有隙可乘。眞所謂長他人的志氣。滅自己的威風。而魔鬼之手。更將伸長而攫取矣。

故現在的世界。惟戰爭乃可以制止戰爭。惟殺戮乃可以制止殺戮。惟強權乃可以制止強權。故欲以和平之手段。希望和平。其和平終不可得。其和平更屬危險。世之專以和平為手段。以息事寧人為目的者。其亦可以思其故矣。

(上海申報)

不干涉西亂 葡國或可接受勸告 參加調整工作

倫敦訊云、不干涉西班牙內亂辦法調整委員會、十五日開會時曾指派比英捷克法意德瑞典、蘇聯等國代表、組織小組委員會、俾協助主席、辦理日常事務、該小組委員會、於十六日午後在外部舉行第一次會議、討論經過情形、保守秘密、惟聞、該小組委員會只通過一決議案、限制小組委員會之工作範圍、聲明該小組委員會、純屬顧問機關之性質、其至要目的、乃在調整各國所交送之報告、並研究於以必要時、擴張不干涉西牙內亂公約之範圍、而將徵募志願軍一事、亦加入禁止之列、一般人預料、如此辦法、當可使葡萄牙獲得滿意、因此葡國最後或可接受英國勸告、參加調整委員會之工作云、

外傳葡萄牙援助革命軍

巴黎訊云、此間公報載消息靈通評論外交事務之專家塔布伊夫人所著一文謂、葡萄牙現與同盟之英國日趨疏遠、而步歐洲兩大狄克推多之後塵、葡國內閣、現正力求西班牙革命軍之勝利、西班牙革命軍已在葡京某旅館設立辦事處、裝有電話、可直接與西班牙南路叛軍要隘塞維爾通話、且在葡京與西班牙北部間、設立郵遞事務、俾葡國天主教首領羅白辞斯氏、得日與革命軍通訊、

伊隆城漸趨常態 安葬各作質者被害之屍体

安迭訊云、經長時期包圍、業於本月初被革命軍所佔之伊隆城、目下已迅見恢復常態、曾見理髮師於瓦礫滿地之市街中、設座為人理髮、更有服飾入時之美麗少女、隨時可見其閒步於街道之上、革命軍中之戴紅色小帽者、隨處皆有其踪跡、但摩洛哥兵士及客籍軍團、則皆已開往聖塞波斯申、芳特拉比亞地方之漁人、均已恢復其捕漁舊業、彼等之妻女等、亦皆在海口市場中、發售魚類、甚其有來自那佛利之游歷家、參觀此間戰場遺跡、各處皆有軍人及勞工等、忙於填塞戰壕、修理道路及橋樑、惟因不時有政府飛機來此投彈、彼等之工作、常因之為受阻擾、革命軍佔領伊隆後之第一事、即為重行安葬各作質者被害之屍體、據俾脫虎口之作質者談稱、政府軍未離城之前、作質人之被執行死刑者、幾每小時皆有、據云、曾有作質者二百餘名、被幽禁於一中古之地牢中、其中之囚室、十分狹小、每室面積只有六方呎云、

小協約三國會後 匈報抨擊捷克政策 謂"小協約為庸人自擾"

捷克京城訊云『捷克日報謂小協約三國在此次永久顧問委員會中、充分表現其相互關係之融洽、不特對外交政策獲有同意、即各國對其他外國之關係、亦互相贊同、此項伸縮性可使捷克與蘇俄親善、羅南兩國與意德兩國親善云、

達佩斯訊云、匈牙利各報對小協約永久顧問委員會之會議結果、皆有嚴厲批評、赫拉浦報謂、小協約統一陣線、僅係對匈而發、該報指出捷克謀使羅馬尼亞與蘇俄結盟之努力已失敗、羅南兩國亦不願完全購買捷克軍火、以求三國武器『統一』半官方面各報謂、小協約為庸人自擾、蓋匈牙利並不擬自動恢復武裝、而令小協約諸國獲得解除對少數民族義務之

英國下議院工黨領袖 談遊俄所得印象 稱蘇聯各階層均充滿生氣

倫敦訊云、英國下議院工黨領袖阿德旦氏、近曾往蘇聯作短期游歷、返國後對工人代表發表談話云、

『余之基本印象即蘇聯工人感覺渠等係為自己之事業工作、渠等毫不顧慮將來、因決無失業之危險』、

阿氏聲稱、渠極重視渠在蘇聯所見工人及其家屬之快樂心理、以及自尊之感覺、『余所見到之青年及中年人士、均致力研究學問、以增高本人之技術能力、全蘇人民幾於均在各用其方式、提高其文化水準、藝術、文學及相類之學術、在莫斯科受到之注意、較世界任何處為廣大、體育之發展亦使余印象極深』、

阿氏極力讚揚蘇聯兒童、及青年一代在蘇聯受到之注意、渠云『任何地方余未見強健如彼之兒童、余所得印象係蘇聯政府願盡力使兒童能享快樂生活、蘇聯青年一代前途眞無限遠大』、

阿氏又云、『關於近頃公佈之墮胎、離婚等事件新法律、余亦有極大印象、因此律係經全國人民公開討論、贊同、然後照彼等之意見修正後頒佈者、現在新憲法草案亦在經過同樣討論、此實極有意味之事』、

阿氏結論云、按照渠所得印象、蘇聯與前此相同、正在執行勇敢果決之自衛及和平政府、蘇聯決無向任何方面侵略之野心、

藉以試驗本港屏障、布拉閩馬蒂島防禦工事、演習之時、本港西口會暫時禁止船隻通行、該島砲台防軍亦參加演習、

俄捷軍事合作 捷斥德虛搆事實

捷克京城訊云、德國宣傳部長高貝爾、在該國國社黨大會發表演說、曾涉及蘇聯與捷克相互關係、捷克政府頃發表公報稱、『外傳捷蘇兩國已在軍事上成立合作、用以對付某國、蘇聯陸軍並在捷克建有飛機場』、商貝爾君乃竟加以引述、殊可詫異、實則此項消息、盡屬虛搆之詞』云、

本日三大張半

【六一】

癌雖為惡性腫瘍、而不發生於健康之組織、惟常發生於慢性之瘢痕組織、故癌之預防、惟有使組織不作成瘢痕之一事、瘢痕因反復之炎症或『加答兒』等而生之者、若豫防膽囊炎與膽石等則無膽囊癌之發生、其他無論組織為何、若能豫防瘢痕、即足以防遏癌之發生、而炎症及『加答兒』皆由攝取發炎性食餌之所致、如攝取非發炎性之菜食者、則不常見、故癌生於都會生活者最多、山間僻地極少、於癌之豫防上所宜戒之者、為食物中之動物性蛋白、動物性脂肪、及酒類等、而嗜好發烈之煙酒者、有易容發生舌癌、咽頭等癌之傾向、故癌於青年時代力避發炎性食餌、能完全豫防之、

其他疾患、老人之每以為苦者為狹心症、喘息、『僂痳質斯』等之疾患、此等均為中毒性疾患、若肉類、魚類、白米等之大食、及煙酒之過用等使胃腸之負擔過重、而勵運不足則不能充分消化、不消化性食物抑留於腸內、變為有毒性物質、被吸收害及全身而發生之者、為達治療及豫防之目的、須力行少食與適度之運動、促消化之完全、欲少食而不得於營養、則惟賴完全營養食、而所謂完全營養食者、為米麥、豆、粟等之有發芽能力之自然食與其他更加新鮮之菜蔬、果實、海菜類及小魚類、貝蛤類等、肉類、魚類、雞卵、牛乳麵麭、罐頭、糖、油等多為加人工製造而無發芽能力、已失生命之食物、均不得謂之完全食、有死後變質之傾向、故為有害之食物、人類之生命、惟賴有生命食物之生命力、以保持之、

比國總理發表重要演說 主張組織舉國一致內閣 排斥左右兩極端之政制

比京白脊塞爾訊云、參衆兩院內務委員會、舉行聯席會議、當由國務總理齊蘭出席發表重要演說、主張以全國大多數民衆為後盾、組織舉國一致之政府、謂此乃維持經濟穩定、保障自由權利、及維持王室地位之惟一方法、渠現當採取各項預防性質之措置、俾『人民陣線』與專制政制兩項極端性質之組織、不致產生於比國、不論何人企圖從事此項組織者、現政府決當以合法手段嚴加懲處、庶幾自由權利不致變為亂行、又不論何種團體苟欲私行武裝、政府均加以制止云、關述及外交政策、總理則請國人鎮靜自處、謂吾人決不以為戰爭係出必要、亦決不使吾國外交政策、受任何集團之支配云、最後結論總理要求全國人民與國會支持現政府之政策、

借口也、

拉第斯那伐訊云 小協約各國外長、與捷總理霍德薩會商結果、小協約經濟學會決於十月一日在捷克京城開幕、羅南兩國政府、於原則上、表示同意、並推[illegible]領袖、參加合作、該會[illegible]促進三國經濟關係、惟對法[illegible]待討論、三國政府、銀行界、實業界、及經濟組織等、皆將遣派代表參加、該會將由發伏勒斯加主持、

羅國向法訂購多數飛機

巴黎訊云、據麥迦羅報消息、羅馬尼亞政府已撥款一萬五千萬法郎、在法國訂購飛機、其中半數、將立即付出、法國航空部長、及飛機製造商代表團、將於本月二十五日赴羅京、討論合同細則云、

公賣告示

公賣物件 人造絲布、直絲人造絲交織布、人造絲與毛交織布、人造絲與棉交織布、天然絲布、棉毛交織布、以及大線布等、計共參千五百四拾四件（約拾萬零四千八百九拾碼）、人造絲線四千參百六拾五斤、毛絲二十二斤、及冰糖九千四百四拾一斤

一、公賣條件之指示 康德三年九月二十四日自午前十時至午後三時請赴奉天商埠地營口稅關奉天分關向係員訊問接洽

一、公賣物件之觀覽 仝上

一、公賣之方法處所及時日 處所定於奉天商埠地營口稅關奉天分關自康德三年九月二十六日上午十時、至十一時以投標方法公賣

一、開標之處所及日時 同上、投標時間經過後即行開標、

一、投標保証金及繳納日時 須按所投標金額百分之五以上以國幣繳納（但不足一圓者亦一圓計算繳納之）、康德三年九月廿五日自上午十時至下午二時以國幣繳納之

康德三年九月十六日

營口稅關奉天分關

奉天商業銀行緊要啓事

各股東鑒茲以本行舊有股票歷經歲年已與現行公司法多不符合亟應更換業經依法改正重新印製新股票四種定於本年九月一日開始換發十二月十日截止務請各股東在期限之內將股票連同息摺送交本行以便辦理仍以舊股票原額照數換給並不折扣又換領新股票時所送之印鑑為今後領取紅利之根據除將換領新股票手續另函通知外特再登報公告

奉天商業銀行股份有限公司

販賣鋸屑碎木薪柴啓事

啓者今次本商會在奉天鐵西南二路威勝街角設置製材工場開始鋸解木料並應外方工作販賣製品等事此啓、計本工場出售之碎木等價格列左、

碎木、劈柴、——每坪十五圓以下鋸屑——每一蔴袋 五分

奉天鐵西南二路威勝街角

秋田商會木材工場

日電話二二〇五番 三一一三番

販賣所 千代田通四〇 日電話四二六三番

聲明失照作廢

敬啓者敝人吉鳳亭原領得勃利縣荒地一段計四百二十七垧五畝坐落前連珠崗屯地照寄存縣署荒務局內適值九一八事變地照遺失除呈請縣署補發新照外該照無論落於何人之手概作無效特此登報聲明作廢

吉鳳亭啓

丟失名戳聲明

敬啓者敝人向有左奎壇象牙陽篆方戳一棵經敝人張新甫手丟失無論落於何人之手概作無效用特登報聲明作廢

左奎壇 張新甫 同啓

緊要聲明

啓者敝人茲將滿洲中央銀行奉天分行第一千零二號特別活期存欵摺及存欵名章遺失除向該行聲明作廢並請補發外嗣後該摺及存欵名章無論落於何人之手概作無效特此聲明

張鳳山啓

敬啓者敝人續報東豐縣古瓦什鮮額夫勳園坪則地十畝計照一張四至均至本地於大同元年七月二十日被刀匪燒房焚燬於本年六月一日呈請東豐縣公署補發在案嗣後該照無論落於何人之手概作廢紙特此登報聲明

東豐縣民 周仁發啓

遺失地照聲明作廢廣告

為聲明事敝人於民國七年十月一日王富領名部照兩張一熟地一百三十九垧一畝東至王貴西至大界南至王佩亭北至大界又浮多熟地十垧零一畝二西至王老發東南北均至本主又有王貴領名信票四張一荒地二十八垧零三東至王長喜西至白勳南至張振永北至王富又熟地八垧七畝五東至牛萬德西至張存財南至白福生北至白勳又熟地三十八垧八畝九東至王長喜西至王富南至本主北至邱萬發又熟地二百三十一垧東西至王富南至李成北至本主以上六張地照均坐落青岡縣恒升保白家地房子被事變當時兵匪焚燬以致地照盡數損失茲已呈請官署補發新照嗣於舊照無論落於何人手內均作無效特此登報聲明

青岡縣六區恒升保白家地房子 王貴 王富 謹啓

日語教授

中央陸軍訓練處指定

國通語學院

奉天小北關賢孝牌前胡同

奉天日語研究會

教師 今欲聘請精通日語之滿人講師二名希望者於每日午後二時至五時之間攜帶履歷書前來礎商可也

教室 近因會員人數日增增加教室方面業經擴充 開學=各科九月十日 每日二小時

各科插班生 夜講義錄 許可傍聽

隨到隨學 各科發給本會刊行最新日滿會話講義錄 欲傍聽他班許可隨意傍聽

奉天大南門裡（備有寄宿舍）

奉天日語學院招生

科別 專修科高級科各科插班生

額數 專修科高級科各五十名

報名 自九月十五日起至九月廿五日為止

開學 新班及插班隨到隨收

校址奉天大北邊門外無線電台 另有詳章函索附郵二分即寄

奉天東亞商工學校續招新生

一、二科（電氣部、商工專修部、商業部） 通普科（日本中學堂、日本留學預備部） 專修科（日語初等、中等、高等）

二、招生額數各部三十名插班若干名（隨到隨考）

三、備有宿舍另有詳細簡章函索即寄

四、校址奉天大北邊門外中央大馬路南

奉天華英女子打字學校招生

宗旨 本校為提倡女子職業養成有獨立於社會為宗旨

年齡 不限 資格不限

課目 日滿英文打字、日語 公文、草書、印刷、

期限 四個月畢業期滿擇優秀者推荐各機關充任打字員月薪可得四五十元之譜

入學 隨時入學以三十名為限簡單口試

簡章 函索附郵票三分即寄

校址 奉天中街皮行胡同紅樓便是

冀東日報 全滿分社大募集

本報蒙大滿洲帝國政府照准來滿行銷為推廣銷路計特募集全滿各地分社待遇優厚押金免收希望者速來函洽或函商必為照章速與准許也

奉天工業區 冀東日報駐滿辦事處啟

敝人不愼遺失胡永凌領名坐落豐財社趙家溝地照兩張熟地十一垧五東至王貴西至張義春南至王姓北至溝心又五畝東至王富西至張義春南至溝心北至王富茲呈請官署補發新照該舊照無論何人拾去均作無效特此聲明

青岡縣宋傳和啓

承辦請求急速按設電話啓事

一、承辦期間 九月二十一日起至九月三十日止

一、急速按設費 每電話須付金三百圓在請求之際即得豫先繳納其半額金一百五十圓及加入呈請登記費二十圓決定受理承辦者在開通前本社請求之日期以前須繳納其餘之一百五十圓但不受理發還豫納金時不與利息

一、限制 請求者多數時由審査抽籤方法決定受理承辦或不受理承辦

一、其他 詳細事項請向當局詢問可也

昭和 年 月 日

奉天中央電話局

奉天城內電話局

中原商場開幕露佈

敝場開幕以來 諸色物品備齊 生涯蒸蒸日上 皆因童叟無欺 直實言不二價 凡蒙主顧歡喜 不但地址適中 門臨馬路迤西 場內寬濶整潔 男女厠所便利 四角敬送開水 請飲分文不取 陳列古玩書畫 花木玲瓏玩具 洋服鞋店茶社 綢緞細布絨呢 化粧金銀首飾 樣式特別新奇 物美貨眞價廉 較比他處便宜 有事請打電話 號碼四〇七七 各界恐未週知 登報特傳信息 請移玉趾參觀 不勝歡迎之至

奉天大西門裡

中原百貨商場主人敬啓

南崗首善醫院開募啓事

籌備經年的首善醫院新院居然於九月六日正式的開幕了他的位置佔在交通極便利的地方（長官公署街就是山街與龍江街的拐角許公花園對過）現在我把他的幾個的特點告訴大家能

1. 交通便利空氣清新而又寂靜
2. 院址寬大有美麗的花園遊戲場運動場太陽浴場等
3. 病室大手術室產科手術室均按最新式醫學上設備整潔合乎衛生
4. 理料治療器械應備即有如愛克斯光線機器本院與道外分院均有裝設能透視病體又能攝病影
5. 各科聘請專門大夫治療均係哈埠有名醫師担任外科、奧吉利威皮膚花柳科、泌尿科、奧耳路夫婦人科、產科、林德爾○耳鼻咽喉科○林思諾耳○院長兼內科陳澤生
6. 取價低廉門診免費住院自二元起藥費普通二毛注射五角起六〇六三元所以這個醫院是給一般患者謀福的醫院歡迎大家參觀指導

本院南崗長官公署街 ▲電話七六〇五番
分院景陽街 ▲電話二九八六番
協天分診所道外正陽街 ▲電話九二六一九番

院長 陳澤生

原惣兵衛律師事務所

日滿民刑事訴訟民事調停行政事件設立會社組織組合申請產業事業之許可發明實用新案意匠官許商標事件前記一切之處理暨鑑定

律師 原惣兵衛
辦理士 小松久雄
法學士 劉頌嘏

事務所 新京中央通二十三番地 電話（二）四七四七番（二）二六一三番 吉林新開門外五〇號 電話二四三四番

略歷 前日本大學幹事衆學生監督 德國伯林米賓兩大學留學三年 衆議院議員當選四次 前內閣法制審議會委員

勳四等 辯護士 辦理士 原惣兵衛

隆中策

上海名流杜月笙戊子庚申〇〇〇三奇陽包險謀定後動豪傑本色堪稱俠遊無愧曾批胡適行申相衡政界無望遂見外行界有謂丑未變遷非命之為而誰為乎郵寄批命理行運大略近年稍詳兩元中批六元大批十元書某省生人六日發件

明清民初人物誌

完備內容豐富輸入心目一切佳點批命庚冊近化精奇往來著解之訂裝法附郵票十三分 定價五元預約三元預約徵七月底止八月十日出書不勝揭載（內容目錄樣張函索即寄）

收件處 經奉天商埠北二路陽學里西 永慶里 客室門牌五號 命館

◎◎◎◎◎◎◎

秋季新花色

領帶 襯衣

毡帽……

運動服裝

運動器具

種類繁多

請來參觀

奉天城內中街吉順絲房東鄰

同益成西裝百貨店

支店 鐘樓南角路東 電話四一一〇

九·一八之豐台事件
華軍故意挑釁
今井駐平武官發表眞相

【北平十九日電】今晨八時、據今井武官發表、豐台大隊、一事件之原因如次、

一、九月十八日、日本駐屯軍豐台部隊、舉行夜間演習、下午五時半、自本營出發、同時四十分、路過中國方面兵營前、擬由車站附近經過時、道路西方、有中國軍一中隊、高唱軍歌前來、道路原本狹小、而竟有心找錯、中國兵有故意推日本兵出道路外之形勢、先行之兵、遂毆打日軍後尾之看護兵、小岩井少尉目擊此事、乃乘馬入兩軍中間、冀圖鎭靜、詎中國軍以槍毆打馬匹、於是穗積大尉遂命部停止、時中國軍則越道路北側之水道、在中國側兵營及督察處前展開、配列輕機關槍四架、對日軍取敵對行爲、

二、穗積大尉猶未命部隊停止時、曾對中國軍率領官歐三十七師一一〇旅二二〇團第五連長孫香廷、要求中國軍之誠意、而孫連長不應、愈出挑戰態度、故日軍不得已在道路反對側、取對峙之影勢

三、兵營內受此報告市木部隊長、急赴現場、對中國側連長、要求制止中國軍、依然不應、反嚴重增加軍備、出挑戰的態度、該部隊長、以時際夜間演習、故未在當場使兵士亦歸還、至夜九時、對中國側兵營、取包圍狀態、

河部隊長憂慮 事態推移

【北平十八日電】豐台日本軍與北平本部隊連絡斷絕、河部〇〇隊長以下軍首腦部、頗憂慮事態之推移、以致惡化、

卅七師參謀長 急赴豐台

【北平十九日電】第廿九軍卅七師參謀長李實善、爲解決事態起見、與廿九軍軍事顧問中島中佐、櫻井少佐同道、十八日午後九時半、急赴豐台、日華双方、採事態不擴大方針、有一縷和平解決之曙光、

拓務省更調 正式發令

【東京十八日電】南洋長官易人、隨之拓務省官吏更調、十八日經閣議正式決定發表、

駐豐台廿九軍又滋事

駐豐台華兵暴戾
對日軍加以暴行
日軍出動包圍華軍兵營

【天津十八日電】據天津日本駐屯軍司令部發表、今日下午六時半許、豐台駐屯步兵一中隊、演習歸途、路經該地中國兵營、日軍中隊一將校之乘馬、爲華兵所毆打、以對看護兵加暴行、故該中隊即與中國兵對峙、刻下日軍對中國側不法行爲、嚴重交涉、中國方面亦自認非理、對日方講求善後處置中、

【北平十九日電】昨夜惹起之豐台中國軍不法暴戾事件、尙未解決、迄至今晨八時日本軍包圍中國側兵營、兩軍正待機中、現由三十八師司令部派徐副師長赴豐台、與日軍牟田口〇〇隊長正折衝中、

【北平十八日電】北平豐台附近、日本軍與宋哲元二十九軍之間、發生衝突、下午十時十分許、始聞槍聲、豐台之日本軍當即出動、中國軍在包圍中、

【又電】豐台方面之槍聲、已判明係日本軍演習、迄十一時五十分、兩軍仍然相持、未至衝突、據觀靜待天明、由双方代表和平解決、

寧市黨部電賀 李、白、黃就職

【南京十八日電】市黨部今日電賀李宗仁白崇禧黃旭初分別就職、電文多加慰勉、

華軍撤退豐台
事件圓滿解決

【天津十九日電】昨夜在豐台發生之日華兩軍紛糾事件、於事態不擴大之方針下、北平〇〇隊長牟田口大佐、與特務機關、軍事顧問、協力圖謀現地解決之結果、本日午前八時、華軍容認由豐台撤退、於是事件急轉直下、掃除不穩空氣、圓滿解決、

【天津十九日電】豐台事件之非、在華軍方面、已極明瞭、而昨夜突發之本事件、今已告解決、蓋日軍爲促進日華親善、隱忍自重之結果、事体昭然大明、雖一時有事態擴大及有幾分九一八事變紀念日之憂慮、但事件意外獲簡潔圓滿解決、在津中之宋哲元似亦以安堵之胸懷、安撫部下、」

駐平日軍 急赴豐台

【北平十八日電】駐屯北平之日軍田口〇隊長指揮部隊、今夜七時、乘載重汽車、急赴豐台、夜九時半、更出動第二

駐津日軍發表談話 期善處不使擴大

【天津十八日電】對于豐台第廿九軍之不法行爲、駐屯軍當局、於午後九時半、發表如左之幕僚談、

本日午後六時許、豐台駐屯步兵隊一個中隊、在演習之歸途、行至該地中國兵營前之際、忽有中國兵、將日中隊一將校之乘馬毆打、且對看護兵加以暴行、故該中隊、當即向中國兵營對峙、目下正折衝中、中國側已認其非、對于日軍正考究善後措置中、日軍對于中國側之不法行爲、目下嚴重交涉中、兩當局亦處理不使此事態更形擴大、」

若華軍撤退時 可免事態之惡化

【天津十九日電】天津駐屯軍、接豐台事件之急報、雖考究對策中、然華方認其非、努力善後處置、於是日方堅持嚴重交涉、一般觀測、華兵如即實行撤退、則事態似不至惡化、」

日兩陛下對巴西使節 訂於廿一日賜謁

【東京十八日電】負有日巴親善使命、目下在訪日途上之巴西經濟特使塞爾格德勞動大臣一行、訂於十九日抵橫濱、日天皇陛下、聖慮該使節團之重大使命、訂于廿一日午前十時半、對特使及一行、在宮中鳳凰間、賜以覲見、又皇后陛下、在宮中桐之間、對塞爾格德夫人以下使節及夫人、賜以謁見、關係者拜察聖慮、懿旨之深厚、莫不感激、

日皇對法使 賜以御陪食

【東京十八日電】天皇、皇后兩陛下、對襲者呈遞國書之法國特命全權大使卡莫列魯氏及其夫人令愛、訂于廿二日午後零時半、招入宮中豐明殿、在閑院宮春仁王、同妃殿下御臨席之下、賜以御陪食、

對二外人敍勳

【東京十八日電】日皇陛下、對預定廿五日歸國之挪威公使館參事官魯英、及勳績十八年、對日英語教育界有所貢獻之廣島高師教授美人哥林士兩氏、敍勳如左、十八日由賞勳局發表、

駐日挪威國公使館參事官基利斯當、普拉爾、魯英 敍勳三等、贈與瑞寶章、

廣田高等師範學校教師哈里遜、哥林士、敍勳四等、贈與瑞寶章、

謹訂 昨報第二面、於「捧持天皇旗之軍人」之標題、因排版時脫落「族」字、不勝恐懼、謹此訂正、

日陸軍省發表

【東京十九日電】十九日午前二時四十分、陸軍相發表、

昨十八日午後六時許、駐屯豐台日部隊一中隊、出動夜間演習之歸途、在華軍督察處附近、遭遇華兵之不法行爲、竟惹起紛糾、於是主力部隊長、增派一部兵力、對該地華方兵營、採包圍形勢、要求華軍解除武裝、日駐屯軍、關于該事件、努力善處、然北平部隊長、考慮萬一場合、將一部隊增派赴豐台云云、

日澳通商交涉 陷於決裂

【東京十八日電】頃據村井駐悉尼總領事致外務省電云、十六日葛列特通商條約部長、以公文函達村井總領事、通告十四日日本方面對澳洲提案等之回答、澳方難以承諾之旨、溯自八月二十八日再開以來、未出三星期、日澳通商交涉、又入於決裂狀態、」

巴博士奉聖慮
沐御前講演之光榮
滯日六十年敎化蝦夷族

【札幌十八日電】旅居北海道多年、對蝦夷研究指導並盡力保護種族之英人約翰、巴齊維拉博士、當本秋行幸北海道地方、奉聖慮、賜御陪食、沐浴御前講演之光榮、

巴博士、現年爲八十三歲之高齡、抵日以來、閱六十餘年、蝦夷民族、慕稱慈父、現尙矍鑠、寂然度其餘生、一面盡力蝦夷人子弟之敎化事業、該翁義者私願在日送其一生、然所顧事業之蝦夷語之日英辭典、業已完成、且本年與愛妻死別、於是決定明春二月、離日歸國、然本秋偶逢恭迎聖駕、且沐御前講演之光榮、故靜候其日、

日陸軍或將要求
廿九軍之撤退歟
對豐台案急遽協議對策

【東京十九日電】接豐台事件突發之報告、日本陸軍省、寺倉高級副官、山本秘書官、新聞班三國中佐等、十九日午前一時、急遽登廳、接受現地之報告、與首腦部採取連絡、續行對策之協議、因爲事態之眞相、不十分判明、故更待詳報之到來、中央部擬決定態度方針、現嚴重監視事態之推移中、而駐屯於豐台之宋哲元麾下第二十九軍、於今年六月、曾惹起問題、不但屢屢爲問題之根源、且今後有爲解決華北問題阻害之虞、故結局爲根本對策之一、並爲防止將來此等不祥事件起見、觀測將要求駐屯豐台之第二十九軍撤退、

國府命令

【南京十八日電】國府今日命令、

一、任命黃慕松兼廣東全省保安司令、

二、監察院長于右任、呈請任命榮保頤爲監院調查專員、此令、

駐華英使 訪見張群

【南京十八日電】新任英國駐華大使秀藍森、今日上午十

勞動者開始罷工
從事新嘉坡要塞之

【新嘉坡十八日電】從事新嘉坡英國軍根據地建設工程之勞動者、自數日以來、要求增高工資、及結成海峽植民地勞動組合、其中一千名、已斷行罷工、至十九日午前、更有塞闌達航空根據地、勞動者兩千名、亦參加罷工、其參加罷工者總數、竟達三千名以上、英國官憲、憂慮事態之惡化、遂着手彈壓、於十八日午前、突然襲擊罷工團本部、逮捕首謀二十六名、日下嚴重糾問、唯現下新嘉坡根據地之防備工作已完全陷於停頓狀態、

日定例閣議

【東京十八日電】十八日之定例閣議、午前十時廿分、在首相官邸開辦、各閣僚出席、首由寺內陸相、關于將在鄉軍人分會爲公認團體之件、說明在鄉軍人會之目的、組織、暫置罷免、將從來規約改革、以勅令公佈、付與公認團體之資格、得閣議承認後、平生文相說明史蹟、名所天然紀念物調査會之官制化、經正式決定、十一時四十分散會、

汕頭發生排日案
對日商投擲炸彈
日使館飭原田提出嚴抗

【上海十九日電】據確實方面之到電、十七日午後十時五分、有向汕頭外馬路二九八日本人雜貨商森須那男氏家、投下爆彈者、但不發而終、因此急報汕頭領事館、加嶺署長、與中國公安局協力、調查不發彈、一方對公安局長要求逮捕犯人、

據家人談稱、夕刻有穿中國服之怪男、徘徊附近、故觀測或爲該怪男之所爲歟、森氏爲人溫厚、不能招他人之怨恨、觀測此亦爲在各地所起之排日運動具現者、故重視背後關係中、

【又電】大使館關于汕頭炸彈事件、因接到原田汕頭領事之公電、故向原田領事已發出訓電、飭令向當局嚴重抗議、關于從事、大使館當局談稱、因尙未接到詳細之報告、故內容不十分明瞭、暫已訓令原田領事、飭令向責任者之現地中國側當局、嚴重抗議、擬待今後之詳報、更講第二段之工作云云、

中村總領事 已抵廣州

【香港十八日電】因爲北海事件勃發、急遽歸任廣東之中村廣東總領事、乘今朝八時郵船秩父丸、到着當地、定午後零時四十五分、由九龍啓程、定赴廣州、」

駐華荷使訪張

【南京十八日電】荷蘭駐華公使傅斯德、今日上午十時、到外交部、訪外長張群、作普通拜會、晤談片刻、又訪徐次長、少談、乃返回使館、」

駐日法使將勇退 後任似爲比歐歟

【巴黎十七日電】駐日法國大使亞爾貝爾、卡莫列魯氏、因停年將辭任、其後任、一般觀測、駐維也納法使格普里維爾、比歐氏、駐布拉格法國公使拉格羅亞氏、駐哥本哈根法國公使酒魯魯、阿魯塞爾氏、頗爲有力、然結局似比歐氏被選任、大略確實、」

法代表提倡召集
國際軍縮會議

【巴黎十七日電】法國代表台博斯外長及伯史齊德商長、擬今夜偕專門委員赴日內瓦、據觀法國代表將在本次之理事會及總會席上、提言召集關稅通貨會議及復活一般國際軍縮會議、又德國政府自再軍備以來、國際情勢、向惡化一路前進、倘放置現狀、則誘致第二次世界大戰之危機頗濃厚、法代表爲規避此危機、定倡言提唱制限軍備乃至國際處理之方針、而國聯外之日美德三國如不參加、由不能達到軍備限制之目的立場上、確聞有提言復活一般國際軍縮會議之意向、

柳川中將及 鎌田被命待命

【東京十九日電】由台灣軍司令官轉任爲參謀本部附之柳川平助中將、十九日被命待命

參謀本部附陸軍中將 柳川平助、

參謀本部附陸軍少將 鎌田正保、

被命待命、（各通）

法郎幣危機
再呈熾烈

【巴黎十七日電】在法郎幣危機復燃同時、法國資本之退藏逃避、又呈顯著、雖人民戰線內閣出誓死之對策、然法蘭西銀行之金準備、仍漸次減少至十七日計有五百三十五億三千二百萬法郎、致呈一九三〇年以來最低之數字、又據法蘭西銀行週報載稱、至九月十一日之金準備率、爲百分之六十三又六、

蘇聯飛行士 創新記錄

【莫斯科十七日電】蘇聯飛行家卡爾達勺夫、十七日自烏克蘭地方維羅斯特夫、駕駛滑走機、翔破五百四十基羅米、創造滑走機世界新紀錄、

日帝國在鄉軍人會 勅令公佈

【東京十八日電】日帝國在鄉軍人會、自創立以來、已閱二十六年、現有一萬五千之聯合分會、擁三百萬人之會員、由適應時代進展起見、將民間任意團體、依勅令制定公布帝國在鄉軍人會命令、以公式化、由陸海軍大臣之下、圖其統制強化、地位向上、於十八日閣議正式決定、

即現在所有帝國在鄉軍人會、爲民間私的團體、毫無公式、然其性質、負有公的、從處理上、有種種不便、於是爲基于勅令之團體而公認之、以充實內容、而期任務之達成、結果在鄉軍人會規約、必須加以修正、

九、一八事變與華側態度
滬懸半旗甚平安
津市戒嚴亦無事

滬市 【上海十八日電】滿洲事變五週年紀念日、由華方言之、爲九、一八國恥紀念日之滬市、因有暴動計劃之情報、華側公安局、租界工部局、實施非常警戒、結果、除東部工場地帶、散布赤色抗日傳單外、大略平穩、市內一齊懸掛半旗、行國恥紀念式、

北平 【北平十八日電】在北平之九、一八紀念日、日昨以來、由本埠學生之空氣觀之、一般豫想、有種種劃策、然有行政院及軍政部之命令、冀察政務委員會、異常緊張、盛行戒備、自晨以來、各街十字路上、武裝公安局員、總動員監視、又在各大學門前亦警戒之、更在各學校 舉行紀念式、一般頗爲平穩、

津市 【天津十八日電】迎迓九、一八五週年紀念、本埠華側、公佈戒嚴令、除公安隊在市內各處警備外、裝甲汽車、巡邏市內、又對各大學及工廠、公安局員嚴重謹戒、結果排日實行運動、陷于不可能、今晨本埠某廣播局、僅行九、一八事件之放送、抗日運動、似完全被封鎖、

【又電】十八日紀念日、因

布戒嚴令、抗日運動、雖未表面化、然迄至現今所判明、共產黨天津分會、以該分會之名義、使小學生兒童、散布「勿忘九一八紀念日」「須回復東北四省」等傳單、此外唐山華工場勞動者四千五百名、在工廠內開九一八紀念大會、

關東州關係法令 經閣議決定

【東京十八日電】關東州裁判所令中改正之件、十八日經閣議決定、然此事隨同裁判事務之增加、增加屬官三名、又關東州遞信官署官制中改正之件、因航空郵件及其他事務擴張、增加事務官一名、書記以下、增加四十一名、」

寺內參內奏陳

【東京十九日電】寺內陸相、十九日午前九時五十分參內、關于陸軍軍備充實計劃之大綱、並伴同此之豫算大要、委曲上奏後退下、

豐台事件解決矣
宋發敦睦令以備將來

【北平十八日電】駐屯豐台二十九軍之兵士森川太郎傷害事件解決公文書、本日正午、外交委員會代理主席林耕宇委員、訪問日本大使館、手交花輪書記官、該公文書之內容、爲如次之四條、此等之實行、務必早日施行、豐台事件、已完全解決、

一、第三十八師參謀長李實善之陳謝、

二、營長付以譴責處分、對加害者之兵士、在軍法令會議處罰、

三、以宋哲元軍長名義、對二十九軍全體、發敦睦令、力說與日本軍之友好關係、同時更講將來可防止此種事件發生之有効適切方策、

四、爲治療費並慰藉料、支付六百弗、

國聯理事會難免波瀾
意要求禁止阿國出席
蘇聯代表擬痛德誡國

【日內瓦十八日電】第九十三次國聯理事會、十八日起開幕、第十七次國聯總會、預定廿一日在國聯新會館開幕、然圍繞阿比西尼亞代表之出席、會議已預想有一大波瀾、意大利政府、爲協力國聯之前提、要求禁止阿比西尼亞代表之出席、然阿比西尼亞代表、選定駐英阿國公使馬爾丁氏等三名爲代表、業已向國聯事務局面告、資格審査委員會、對此加以如何裁斷、由目下情勢、完全不能豫想、反正意大利政府、迄至禁止阿比西尼亞代表之出席、出席理事會勿論、出席總會、似亦拒絕、一面蘇聯代表李特維諾夫外務人民委員會、對在拿蒂斯黨大會之希特勒演說、一般推測在國聯總會席上、擬致打倒拿蒂斯主義之熱辯、由此觀之、總會之前、理事會亦早經預想其波瀾、」

西班牙政府軍占
阿爾加沙爾城
革軍占據奧利歐

【馬德里十九日電】西班牙政府軍、十九日午前、將革命軍死守之 阿爾加沙爾 城占據矣、

【聖塞波斯申十八日電】向北方政府軍最後之根據地比爾巴奧進擊中之革命軍、十八日將聖塞波斯申西南方奧利歐已占據、」

水晶眼鏡 每副二元　**克羅克司** 二元五角

夾銀禮品　**出貨迅速**

工料精良　**定價低廉**

奉天城內大西門中街裡

亨得利鐘表眼鏡行

五淋白濁 斷根靈藥

利比兒

利比兒效力絕大

特製利比兒奏效最爲神速爲現代治淋藥中之首屈一指者日本內地自不待言雖海外諸國到處莫不博得絕大之信用服用特製利比兒後使淋菌弋諸克根恰等注熱水然

依化學的最微妙配製之內服藥故大率吸收於腸之粘膜內旋至膀胱變爲强力殺菌性之尿將菌隨殺隨排結果使迄今憂鬱之患者比及次晨覺有莫可言喻之爽快藥效之說明與其費千萬言不如聽經驗者之一語或及身試服此藥五日而愈

本劑之特徵

一、服藥之次晨尿變藍色且排泄帶利比兒强烈之臭氣同時自身感覺不可言喻之爽快經數日後可得無上之歡喜

一、從前在尿道內繁殖之無數淋菌爲藍色尿所完全殺滅與尿一同排泄体外是以如用法麻煩且有危險之自家洗滌法絕無施用之必要

一、特製利比兒之藥效爲使之確實認識起見可取服藥後之尿請求專家用顯微鏡檢查最爲捷徑蓋服藥後尿中淋菌逐日殺滅之現象在顯微鏡下可以具体觀測足令患者滿足

一、凡由異國人種而傳染之病毒具有猛烈性尤爲頑固故普通治淋藥毫無寸效惟特製利比兒對此猛毒性淋菌有完全滅絕之功效極爲顯著

洗滌之危險

凡患淋病之人必欲一度洗滌尿道不知必貽後悔茲將洗滌可懼之弊害實例略示二三

一、因使尿道分泌之膿及推入尿道深處逆侵睪丸忽起睪丸炎恐致發腫疼痛發熱等症使身体感不能動之苦痛

一、患者之尿道既甚糜爛更注入藥物則尤與一層之刺戟是以排出膿汁及較前更多甚至排出混血之尿

以上自家洗滌尿道有百害而無一益效果微弱請加注意爲要

各埠大藥房均有出售

發售本舖 **竹村製劑所** 大阪市東區南久太郎町

APETIN

阿稗精 藥片

健胃理腸 消化滋養

主治 食慾不振 消化不良 疲乏 營養失調 發育不良 虛弱 腸加答兒 乳兒綠便 便秘

武田長兵衛商店股份有限公司

總行 日本大阪東區道修町　奉天出張所奉天松島町二〇番地

88—1528(ウ)

Zellen-aktivator

務祈一讀

鍛鍊病体弱体爲健康体！

肥胖 榮養 攝取法

瘦損的人 精神不振的人 精力缺乏的人 胃腸結核病遲遲不愈的人。

若能應用此方法 即衰體亦可康健 疰夏也能復原 則身体肥壯精神煥發矣

在這一個銅子兒都愛惜得不忍耗費的世人中、竟有每天白費、若干金錢的人、營養吸收力缺乏的人就那麼的、雖然他是攝取了有**百**分營養價值的食物、可是、他的胃腸軟弱、尤其因爲他的腸子沒有吸收營養的力量、所以、祗能利用五十分或是三十分左右、其餘的那五十分或是七十分的營養分、簡單是從口腔空空地經過消化管、原封不動地排泄出來而已、因此、那樣的人祇是做了毫無利益的排泄者、你看、那不是輕輕易易便把營養物的代價白耗費了嗎？耗費金錢還不算、而且因着營養不充足、就成了虛弱之體、再者或爲病魔所憑依、眞沒有再像這般愚昧的事情了、

◇——◇

營養吸收力微弱的人、絕對不是身軀健壯的人、反而言之、無病强壯的人、一定是吸收力强旺的人、那麼、身體孱弱的人、倘若充實了營養吸收力、也一定能成個身體强壯的人了、所以、有疾病的人、從充實營養所惠的抗病力、就可很快的把疾病趕走、自是當然的道理、消化

食物、主要是屬於胃臟的工作、腸牠是把胃部消化了的東西、使牠更爲微細、最後、由小腸絨毛部、同化爲血肉、送進內部、然則、這絨毛部誠可算做身體中最重要的部份呵、

痾二的人們、試一度用某種力量去刺戟這絨毛部份、你將見那個人身體的情形、會突然良好起來、另一方面、疾病的情勢、却漸沉了、因爲營養吸收、漸漸增加以致全身力氣充實、所以一切器官的活動力也、就旺盛起來、

刺戟小腸絨毛乃是令營養完全充實於體內的方法、即是用從前治法以及吃藥都未見恢復的效力的人、最後試一試、也定將稱嘆爲更生的秘訣、

胃腸藥如今多得很、但是若提到有什麼作用呢、大概祗是有一時昂進的消化力、或是中和胃中過剩胃酸的力量吧！縱然說有健胃的效力、那也是配合些十分苦澀的苦味藥、況且這些藥、並不能使胃腸根本由組織强健、而且又沒有增進吸收營養的力量、

此外所謂營養藥、雖然病人用牠沒有什麼不好、但是、對於沒有吸收什麼營養力量的衰弱的胃腸、究竟能有幾許的價值呢、

◇——◇

日本唯一的植物內分泌素藥『新療機』也就是日本國唯一使攝取有益的營養的藥品、所以、能使胃腸根本組織强壯、尤其賦活小腸絨毛、昂進吸收力哪、我們關於新療機、並不作空洞的口頭宣傳文句、也不自誇自讚、然而、確信這藥品、能攝取營養、使之毫無剩餘、同化血爲肉、

適合獲得健康本義的藥品、在此、恕不羅列本**藥**的効力了、虛弱的人、尤其是胃腸衰弱之人、結核病的人、精力減退的人、務請試一試這良藥、（新療機）效力、持續長久、更是牠的特長處、但、反應明確、效力迅速顯著、尤其是服用以後、即起食慾、由身體五內、增加氣力、疰夏也能復原了、反而體量大見增加、這統統請服用者注意品評吧

購買本藥時請加注意

新療機價格、裝三百六十粒、約一月量瓶、金一圓五角此外並有實惠瓶、分三圓九圓兩種（粉藥亦同價）、全國各地藥房、均有經售、但近時因有與新療機同名之僞製僞藥、故購買之際、希十分注意、免爲所欺、

希望直接購買者、請用明信片一枚、向創製老舖東京小石川區關口町大瀧一〇七番地日本微生物研究所寄去可用嚴重包裹、以郵局代辦貨到交款辦法急寄不悞、而送費由敝所担負、但海外殖民地、務向匯款號碼東京五六八一二號匯款爲要

『NN6D—166』

新療機

度量衡週間

行事已擬定 新器絕強制施行

為普及宣傳實施新制度量衡器起見、奉天省市關係各機關團体、擬定本月二十五日起、盛大舉行宣傳週間、市公署方面、除於本月一日起、即派員假市立各小學校舉行新器之講演、市公署為徹底飭令商民更換使用計、於此實施週間、決定強制實使、以期劃一、茲對週間之行事、現經擬定如下、

(一)各商店對於 新器之使用、決定由市署布告、並得市商會援助之下、强迫實使之、

(二)對於協和會員及學校兒童等普及喚起辦法、由協和會着手、於一般會員之普及、至各小學校、則由各校校長分別講演說明、

(三)舊器收回、由市署會同警廳及商會辦理之、

(四)遊行宣傳、由省公署市公署警察廳及計器公會、以及市商會等各方聯合進行、宣傳日時、為二十五日至二十九日三日間、每日午後一時許、在市商會舉行、

(五)傳單之貼布、由各方派員在市內實施之、

(六)新器之展示、分假市內各通衢處所舉行、

(七)電影講演大會、電影則定於二十五日在市商會、二十六日為南市場、講演會、自二十六日在東安電影院、二十八日在天光影院、三十日在瀋陽影院分別舉行之、

(八)販賣店計量招待、任人隨便前往、無料代為辦理、

(九)新聞宣傳、由省公署側代向各新聞紙內揭載之、

(十)無電放送講演、二十八日為王奉天市長、廿九日為保奉天省長、分別以無線電講演宣傳之、

(十一)電車宣傳、

(十二)自由計量所、在城內由後藤販賣店、南市場則在稅捐分所前辦理、

(十三)庶務聯絡事項、為警廳市署及協合會、」

滿鐵本社 參與監察內定

因今此改革滿鐵機構、而新設之本社參與監察兩制度、基於松岡總裁之動意而實現、查該參與內容、即由社內各事業部門、選出五名乃至六名之權威者、而成為滿鐵之最高參謀、使之為總裁之諮問機關、又此外從事社內業務之連絡、又監察部、從事社內業務之監察、及審查社內會計、以三名乃至四名組織、查現已決定之監察及參與人員如左、

參與 總務部長 中西敏憲、
〃 計劃部長 根橋禎二、
〃 新京鐵道出張所長 伊藤太郎、
〃 經調副委員長、 田所耕耘、
監察 鐵道部次長、 清水賢雄、
〃 審查役 金井清、
〃 中野忠夫、

星子科長 下週赴京履新

奉天省公署總務廳總務科長星子敏雄、業已升任民政部地方司財務科長、曾誌本報、茲聞該科長刻正準備交代一切事務、約本月二十二日左右、赴京履新、至於新總務科長杉山俊郎氏、約本月末來奉接任云

關岳及尊孔意義 省市派員放送

秋丁祀孔及秋戊祭祀關岳之期、業經臨邇、奉天省市關係各方面、已從事籌備祀典、曾誌本報、前省市當局、為向市民普及宣傳、喚起一般住民之注意、擬利用無電講演放送辦法、開始向一般民衆宣傳、其規定之辦法如下、二十一日午後一時三十分、由市公署行政處長耿熙緒、舉行關於祭祀關岳之意義、二十二日、為省公署教育廳禮教科長王蘊珂、講述尊孔之意義云、

法院旁聽錄

棄嬰歸寧丈夫 不允途中慘劇 (下)

問、她是幾時過門呢、
答、大同二年五月十三日、
問、她娘家住什麼地方、
答、住石溝村、
問、你倆感情好不呢、
答、從前是不錯的、後來她娘家調唆壞啦、
問、你打她嗎、
答、我不打嗎她呀、
問、你將她的東西、都給當啦、
答、實在應有那個事呀、
問、你們幾時自己過的、
答、今年舊曆二月初二日、
問、唐氏她娘家幾時來接的、
答、三月二十二那天哪、
問、你是走到那赶上的、
答、二里多地吧、
問、見面說什麼來呀、
答、她見我就坐下、不叫我走啊、
問、因你們平素感情不好、偏赶上她娘家去接、你不叫去强走的、孩子扔在家裏、你一看有氣啦、拿尖刀一把擲去、見面你還說這就是你的坟塋地、你將唐氏砍十五刀、把她妹妹唐桂貞大腿砍傷兩處、她姑母傅唐氏左右腿砍傷五處、你女人因你連砍帶扎、昏迷不省人事、你就走啦、
答、我應有殺她的意思、我父母都六十多歲啦、那能殺人呢、我是拿一把壞鐮刀、并不是尖刀啊、
問、你砍完看不好、才自首的、如果是男女打架、又何必自首呢、
答、我實在應有殺她的心哪、
問、唐氏當時就扎死啦、
答、我還不知道什麼時候死的呀、
檢察官劉定易起立、陳述意見、本案被告人砍死關唐氏、事實明瞭、請貴院依法核判、
指定律師李雨春、起立辯護、
本案被告人之妻唐氏、因她叔父來接應叫去、二次又來接非去不可、帶刀來接屬實、接唐氏回家、全家利益均得、再唐氏之父、狀稱關貴祥正在炕上犯癮、既犯癮決無追赶能力、假使追赶、亦無扎傷三人傷至二十二處之多、本案關貴祥追赶她們、是她們先用刀扎關貴祥、關貴祥奪刀還扎、係屬正當防衛、不過防衛過失當請貴院減輕核判、審判長宣論、本案今天辯論終結、候判、甫押下去吧、(閉庭)

滿鐵產業部設 五課二室一役

【大連專訊】今次新設之產業部、為開發滿洲產業之指導機關、松岡滿鐵總裁、對其成果、頗為期待、因此由該部部長、由日本內地實業界幹旋人物之方針、又該部內容、為開發產業上適應起見、分為五課二室一役、共首腦者、亦網羅產業方面 權威者、其組織如左、

一、庶務課、一、交通課、
一、商工課、一、農林課、
一、工業課、一、資料室、
一、調查室、一、審查役、

体育週間

市協球技會 定今日舉行

省市各機關學校奉行中之體育週間、迄十九日、業抵週間之第五日、是以奉天市公署協和會運動部、為喚起各校學生及市民間之注意體育計、特於十九日午後一時許起、在三經路小學校內、舉行各職教員球術聯賽大會、參加者為市署職員、以及各小學校之教職員等、以王市長為大會會長、旋以十九日天雨、遂即改於今日午前起、仍在三經路學校舉行、其開會之次序如下、(一)一同着席、(二)開會之辭、(三)國旗揭揚、(四)分會長訓示、(五)運動部長口演、(六)選手宣誓、(七)運動開始(八)運動終了、(九)一同整列(十)運動結果報告、(十一)優賞盃授與、(十二)國旗降下、(十三)萬歲三唱、(十四)閉會之辭、(十五)解散、」

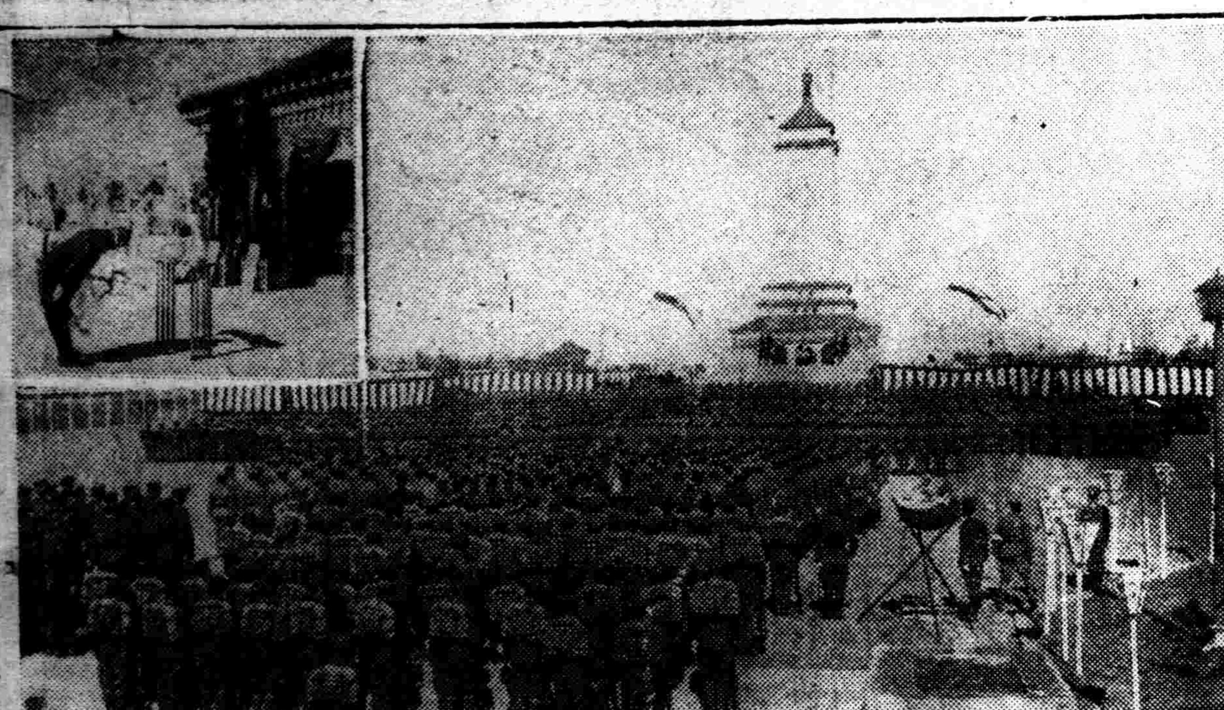

寫眞說明

九一八紀念 新京之慰靈祭

慰靈祭全景及植田軍司令官致祭情形

官吏等應納戶別捐 由各機關扣薪解繳

奉天市公署、對於市內住民應行賦課之本年上季戶別捐、已經分別依照查填之所得、予以通知、限於本月終旬期間、一律由市內住戶、前往市署繳納、已誌本報、就中負有納捐義務者之省公署以下各各機關官吏、以及各團體之職員等、為敏捷期事務之計、已於十九日正式由市署分別通知各該管轄機關、請求於本月內各人應得之薪俸項下、予以扣留解繳云、

植田司令官 離哈返京

【新京專電】視察哈爾濱防空演習中之植田軍司令官、於今(十九日)晨七時半、乘飛機離哈云、

西山部隊 擊滅保匪

【園部部隊發表】駐紮懷德之西山部隊、十六日由某方接到匪首保注國率領之匪團約五十名、蟠居於懷德縣第八區毛家城子附近之報告、該隊立即與警察隊、義勇軍協力、急往現場、於十六日下午四時、在毛家城子西方約八軒之前煤礦附近、遂發見敵匪、激戰二小時後、將該匪完全擊滅、此次戰鬪、討伐軍損害、僅警察隊受傷一名、又義勇軍出三名之負傷者、敵匪棄屍共十七具、鹵獲槍械十一支、手槍十支、子彈二百粒、在此次戰鬪、奪還肉票四名云、

竹田宮殿下 御視察東陵

御在奉第三日之 竹田宮殿下、十九日午前八時半、由御旅館御發、冒雨乘汽車赴東陵、九時十分御抵東陵、視察東陵並附近後、抵須永部隊、巡閱該部隊完畢、再赴國立博物館視察、至正午已返大和旅館云、

委張國銓任 復縣縣長

奉天省公署、以省內蓋平、輝南、双山、復縣縣長、均已因事辭職、除復縣縣長尚待銓選外、其餘三縣長、均行分別委任、已誌本報、茲聞省公署對于復縣縣長、經多日銓衡之結果、業已選定、特于昨委張國銓者接充、叙荐任五等、給十級俸、着即日到任云、

天氣豫報

二十一日 南東風 曇

最高 十九日溫度 二三度六
最低 七度七

農村研究所 定於下月設立

奉天省署民政廳、為改善農業、藉資發展、擬設各縣農村改善研究所、現已通令各縣、轉知鄉農、定於下月內、將農業研究所組織成立、開始研究農業云、

接客業者檢查 警廳定期實施

瀋陽警察廳、為檢查市內接客業者身體之健康、業經製定各接客業者之調查薄、飭令所屬各區警察署所、給事調查填註、已誌本報、茲各區警署調查之名薄、日來均辦理完畢、預定於本月二十五日起、由廳派遣醫官分赴各區警署、開始檢驗之、

各縣紛紛呈請 借欵修警備道

奉天省公署、頃據本溪、興京、清原等數縣呈請、為修警備道、以資確立治安計、擬借欵十數萬元、以便動工興修、該署當向民政部轉請云、

趕大車偷苞米 張榮久胆大包天

城東一區 四方台警 察署管界、住有張榮久者、綽號張小五子、係一無業遊民、無惡不作、日前竟赶大車赴附近王姓苞米地內、偷去苞米、運回家中、被王姓查知、當赴四方台警察署控告、由四方台警署派警將張榮久捕去、但該警察署司法主任張玉潤、對于張榮久不但不處以相當之罪、且立即釋放、故該地帶之農民、頗為憤怒、擬具呈瀋陽縣、控告張玉潤及張榮久云、

中訓處一期生 定期舉行畢業

中央陸軍訓練處第一期專科學員、因該處訓練期間、已屆終了、為舉行畢業式典、擬定本月二十八日午前九時許、在東山嘴子訓練處、由皇帝陛下欽派侍從武官臨場之下、及省市滿日官民代表參列中、決定盛大舉行云、

龍江慰靈祭 大達發吊電

【新京專訊】張總理、大達總務廳長、十九日當齊齊哈爾舉行慰靈祭、各發如左之弔電、

本日當舉行慰靈祭、謹祈諸英靈之冥福、張總理

本日當執行慰靈祭、謹對殉國諸烈士之英靈、表深甚之弔意、恭祈其冥福、大達茂雄

瀋縣秋季掃除

瀋陽縣公署、為謀縣境住民之衛生、擬定舉行全縣秋季大掃除、以資喚起縣民之注重清潔、同時於實施期間、由各該區村之警甲等、妥為督 飭指導、以期其 澈底、其規定之期如下、

▲掃除期間、由九月二十五日起、至十月五日止、
▲檢查 期間、由十月六日起、至十日間云、

大同學院招生

【新京專訊】 滿洲帝國政府對于指定之高等專門以上學校之卒業者、及來年三月有卒業希望者、並年齡滿三十歲以下之高等文官試驗合格者、已開始募集大同學院第一部第八期學生、至於截止日期、為十月十日云、

拉客脚車夫 途中被害傷命

【新城子】瀋北本驛向有拉客脚車十餘輛、均係附近村落之人、每日由家赶車赴站、等候客人下車之後、該車夫各向客人商量、代步車貲以道途遠近隨時而定、今於十三日早有九里勾子村、鄭禍年三十五歲、套有一騾一馬花輪小車、當日在本站攬妥三個客人、係一男二女言明赴西北小黑台子村、車價一元七角、遂由本站赴該處而去、至今數日未見該車返家、(因其胞兄 鄭恩亦操斯業在站所云)、倘有烟台窩棚自衛團員至站、接檢驗吏赴該屯驗屍、是時有人向前詢問死者因何、該團員云係無名男屍一具、後移屍高粱地內、因該村人挨栄者相見遂報分所轉報法院今日十六日來驗等語並言死者所著衣履均與鄭福相同、此中有鄭恩在內聞言之下、急赴現地看視、果是其弟之屍、生前被人勒死並咽喉有刀傷刺入血痕、慘不忍覩、急返家報告、該家聞報信槍掩埋、不悉此等人犯是否乘車客人所為、或途中遇匪所罹、姑誌以待云、

協會舉行結成式

【延吉】今日為友邦日本承認我國四周紀念良辰、適逢本縣協和會互相分別結成盛典、特在北大營廣場、於午前九時十時、按次舉行、屆時滿日鮮官民學校團體蒞場、首由馬込總務科長、致開會詞、齊向國旗敬禮、三呼萬歲、金井省長宣讀回鑾訓民詔書、次由各來賓、祝詞、金廳長 致閉會詞、及儀終了後、各校學生遂即持旗全市遊行云、

查市內交通繁榮

【佳木斯】佳木斯警察廳、鑒於省 垣人口 愈衆、工商事業、亦大見繁榮、為細加精密調查、特由警務科分派人員四組、於要路巷口、設棹調查、按製定之表式、分為一定時中行人之次數 與馬車交通之回數、並大小汽車之回數、行人之中、又分男女之別、分三日之調查、再作統計報告云、

常中校代理團長

【延吉】 混成七旅第八團自吳連明、代理團長逝世後、其團長遺席、即亦虛懸、茲聞第二軍管區當局、鑒該團職責重要、不便久懸、頃明令七旅司令部、委任該團中校團附常保敬代理團長職務、該團長奉命、即正式就職視事、並於十六日拜訪本垣滿日各機關、致新任之辭云、

江口廳長去汪視察

【延吉】間島省公署警務廳長江口治氏、茲以滋任之軔始、為明瞭屬下警務情況、於十五日會之圖們視察一週、當日返省席未暇暖、即於十六日午前五時五十分、偕金田屬官赴汪清視察、並兼至大肚川與蛤蟆塘一帶視察云、

警務局警官易動

【佳木斯】樺川縣警務局警務股長程芝香升充同江縣警務局長、遺缺未便久懸、茲調棄寶山警察署長吳瑛暫行代理、又新任同江警務局長程芝香、與撫遠縣警務局長傅允中、於十四日搭華泰商輪同赴任地接事云、

森林隊添用 信鴿警犬

【佳木斯】勃利縣所屬三縣之森林採伐隊、近為工作員工之安全起見計、特購用傳信鴿七百隻、警犬二百隻、於日前由哈搭船運至佳木斯、以便分送至以上三處林區收用、想今後山中採伐隊、有此等協助、身邊定能安全、收功亦較前為宏云、

聞縣長赴任履新

【佳木斯】佳木斯警察廳廳長聞博升充通河縣長、明令業已發表、茲於月之十三日搭綏城急行船離佳赴任履新、所屬廳中屬員、均到江干恭送、又該廳警務科長山中氏、赴沿邊視查、頃已事畢、以聞廳長升充通何縣長、故急歸佳廳、代理職務云、

專賣署振作職務

【佳木斯】佳木斯專賣分署署長愛澤英純、近為振作專賣職責起見、於十五日將南岡大街之署址、移至市內中央大街福順興原址、以資在市內專賣與緝私之便利、又大東號今秋收買烟土、不足專賣署之指定權、因封江期近、特會同該號派員同赴鄉間、按烟地多寡、予以大量之收賣去、

電話改用新號

【佳木斯】佳木斯電話局、自改隸電電會社管理後、所有內分部之電務、經四閱月澈底之整頓、線路增加鉛線十七條、電話番號增加三百餘號、現共有六百五十號、並印號簿一千本、於昨十五日起、一律改用新號通話、聲音準確、較前便利云、

馬市台中興鎮 新設監視所兩處

【安東】本埠稅關、茲為便於稽私、藉裕稅收、特於安東縣馬市台、設置安東稅關馬市台監視所、於安東縣中興鎮、設置安東稅關、五道溝監視所、業已設置竣事、已正式辦公云、

籌備秋戊關岳祀

【延吉】 間島地區警備司令金恩奎氏、以本月廿三日、為秋戊合祀關岳之良辰、茲為舉行隆重慶祀起見、特由該部着手籌備、並通令所部尉官以上官員、屆時一體參加、以昭肅穆、並由縣署通知各機關、學校團體、於是日參加祭祀云、

無証銃器限期呈繳 警局重申嚴令

【錦西】本縣警務局依奉警務廳訓令、關於民間私藏無証銃器彈藥者、限自九月一日至十一月三十日期間、自動呈報准予免究、逾期即依法嚴處、決不 再寬、附發佈告 飭遵等因、查縣境民槍、雖經五次回收、倘私自藏匿者、仍所時有、前經一 再佈告、民衆 自動呈報、乃切實遵辦者、意屬寥寥、於取締上殊欠澈底、查本年六月十二日 中央頒佈 槍炮取締法、所有從前暫行槍炮取締規則、明令廢止、新取締法、比照舊規則加重十倍、省當局不忍不教而誅、用特通令佈告、准予依限自動呈報、業經飭局遵令、擬具實施計劃書、檢同佈告、分令各警察署、遵辦在案、復查公務員及公共處所指導階級者、均能在某一地方、獲得一般民衆之信仰、茲為一舉協力澈底回收計、用特函達查照、倘屬下或屬下各關係親友間、持有無証槍彈者、務依限自動呈繳、免受嚴重處分、仍希廣 事傳播、俾 收協助之效、除函外相 應檢同 佈告一份、煩迻請查照、至紉公誼云、

承德警備 演習舉行

【承德】 滿洲事變五周年紀念、承德午前三時天曉五年前之今日柳條湖、一彈呼起日軍之警備演習開始、承德南郊忠靈塔一帶地附近中心、猛烈攻防戰展開、至午前十一時方始終了、

錦阜人事往來

【錦州】錦縣警務段瀨山段長、為參加哈爾濱防空演習、實地見學、十七日午前〇時列車錦縣驛發、去哈爾濱、二十日歸錦預定、中央民政部新任總務司長大津敏男氏、國內初度視察、二十日午後〇時四十分、空路由承德來錦、同夜錦州旅館宿泊、二十一日午後四時四十五分列車去奉天云、

縣本部成立式典

【遼陽】遼陽協 和會 辦事處、現奉滿洲國、協和會、總會本部命令、各縣均須成立縣本部、以便進行事務、該處奉令後、即與本縣有力之會員協議、聘請日滿各機關首領、為委員滿方十名、日方十名、聘地方委員會、渡邊議長、為縣本部之長、為部委員會、委員長 此外均聘為委員、定於本月十五日、午後一時、舉行縣本部、成立典禮、並同時成立、鴉片專賣署分會、及稅捐局分會云、

警廳秋季大掃除

【錦州】錦州警察府、秋季大掃除、茲經決定、由十六日迄二十日為商民清潔掃除期間二十一日起、由城關各該管警察分所長警、分班逐戶檢查、掃除合格者、即給以清潔証、其不合格者、給以不合格証、至二十九日、工作完了、十月一日對於不合格者、再行覆查、倘如再不掃除淨盡、即認為抗違命令、定予懲罰不貸、全市商民住戶、曷注意云、

貧兒校辦理起色

【西豐】縣立祥雲樓街貧兒學校、校長徐紫璞、久滋教界、善能辦學、查該校近年以來、經多校長未辦完善、今經黃縣長委升徐氏、至校未及個月、將校內男女教職員委用完全、增加兩級、聞黃縣長鍾局長、於月之十日查畢、當大加稱許云、

一乘車丟包一

小西邊門外英美烟公司後身、住戶董慶餘、十八日上午、由外縣歸來、下車後、改乘馬車而回、詎知抵家後、忽發覺丟失一小包、向車夫詢問、車夫答稱不知、非令車夫包賠不可、致雙方發生口角、爭論多時、旋赴警所理論云、

一童媳潛逃一

北關義友胡同八號、住戶孫寡婦者、年三十餘歲、其子名永業、十五歲、曾與訂崔姓女為童養媳、未與別說、孰知十八日不知如何私自潛逃、現經孫婦往其娘家交涉、尚未找回云、

一騎車跌傷一

大西關熱鬧街前胡同、住有姜海山者、年二十餘歲、務皮鞋匠手藝、十八日下午三時、騎自行車往南關辦事、因馳行甚速、一時不慎、竟爾跌倒、胳臂跌傷、當時不能動轉、後經人扶起、遂僱洋車拉回調治云、

一肉車翻覆一

有陳子青者、向以販賣牛肉為生、十八日推牛肉車至大西關利昇慶胡同、因一時不慎、致將肉車推翻、適由南來一黃狗、將肉啣去一塊約一斤餘、狗已向北跑走、陳某在後尾追、亦未追着、大呼倒霉不止云、

一雨中竊帶一

大西邊門外山東廟前、住有孫萬清者、山東人、向以拉人力車為業、十八日夜間雷雨交加之際、忽有竊賊潛入院內、將車上新膠皮帶剝下、正欲脫逃之際、孫萬清由夢中驚醒、尾追多時、竟未捕獲云、

一往戶失竊一

大北關萬寶胡同、門牌一號住戶金貢忱家、十八日午前十一時、其妻張氏、上街辦事、將門倒鎖、至午后歸來、見門大開、知係被竊、檢查結果、計竊去衣服被褥等物、約值八十餘元、當赴該管警所報告、請求代為查緝云、

一偷狗被獲一

大西邊門外瑞慶里、住戶張子衡家、養有哈叭狗一隻、十七日晨、忽被一人偷去、方欲逃走、被張某家僕人瞥見、當即抓獲、送警罪辦云、

一買贓被捕一

大東邊門外南胡同、住戶高振桐、日前由某處買來賊贓、價值三十餘元、不意被官廳知悉、于十七日晨、將高捕去懲辦云、

冠蓋往來

▲青木對滿事務局次長 十九日午前八時二十分、由連抵奉、旋于十一時四十分、乘光號快車、離奉返國、
▲鮎川日產社長 十九日午前八時二十分、由連抵奉、
▲三浦特務機關長 十九日午前七時、由奉赴鐵嶺、旋于午后四時十五分返奉、
▲園部部隊長 十九日午前七時五分、由奉赴鐵嶺、午后一時十三分返奉、
▲宇佐美鐵路總局長 十九日午前一時三十五分、由奉赴連
▲森中將(原守備隊司令官) 十九日午前三時八分、由連過奉赴京、

贈梅蘭芳詩

(雲史)

不見畹華七年耳！飛聲三○界騰影九天○淚問清才○我不知其所止矣○救鄰百業攤梅梨園伶工多不能舉火○丙子新秋○夫婦飛航北來○歌舞同業佩苦○美其風義○賦此書贈○

瓊樓玉宇閉瑤京○三疊霓裳最有情○此曲自經天上後○人間天上不分明○

玉人相竝綵雲隈○滿袖天香碧落回○疑是雙星渡河漢○靈槎一片日邊來○

南府光宜舊樂工○淒涼頭白半哀鴻○孤寒盡庇能酬願○畢竟梅郎勝杜翁○

洗眼還從雲水光○碧城仙處見蘭芳○長安大好清秋月○莫道江南是故鄉○

另外一頁

歡迎投稿

談牛皋墓

(燕孫)

國劇宗師○武生泰斗的『楊小樓』○在露演『寧武關』於北平吉祥戲院○前場有郝壽臣的一齣『飛虎夢』○余是日到場較早○枯坐許久○已倦而生厭○偏偏這齣飛虎夢○又足足賦了六刻鐘○氣悶非常○欲睡不得○苦人殊甚也！按○飛虎夢取材于世俗流傳之精忠說岳○表演牛皋酒醉破敵○應夢招親故事○劇情平凡○穿插冗雜○通場立意○只爲形容牛皋之顢頇無能○徼倖立功○蓋根據說部○牛皋爲福將故也○

按之正史○牛皋字伯遠○豫之魯山人○從岳忠武王○屢立戰功○官都統制○忠武薨後○卒爲秦檜陰置毒酒中鴆死○果如小說言○則以醉酗殺其身也○據史言○皋雖承忠武節制○固嘗獨當方面○奇勳屢建○金兵風靡○顧欲撫拾稗乘○而以庸俗之態刊之○厚辱古人○識者齒冷○殆亦編劇者之不學○徒欲媚俗耳耳○

皋後追封輔文侯○墓在栖霞嶺下○遊西子湖西南諸山者○道旁輙見張憲墓道碑○侯墓則近紫雲洞也○墓砌石作圓形○舊時荊榛殆滿○無路可通墓下○相傳遜清光緒間○仁和令陳君○斥三百金○付諸奴子○爲侯修墓○詎奴齎於侯墓○而豐於碑亭○墓僅略除草莽而已！亭則煥然金碧○以石爲柱○一夕○大雷雨○亭圮而碑廢然○說者謂侯之有靈也前於報端○知侯墓近經增飾重修○已無煩雷雨之威○想魂兮歸來時○劍佩甲仗間○仍帶得幾許酒香撲人也○

憶江南

賞月　(君奇)

明月夜○把酒話蟾宮○玉漏幾聲敲戶外○銀河一道挂蒼穹○人在畫樓東○

談鬥蟋蟀(續)

(建中)

(十) 掌籤技能

掌籤者多係指此爲業○在鬮上古有重要地位及勢力○在賭客養主方面具有相當之信仰○門外漢不能濫竽混充○名望素著者○依手腕之藝術技巧○確有其他庸碌之所不能者○故遇大對巨額之賭鬥○勢非此輩不可○在搏鬥雙方力竭相等之際○能憑手中之籤○可爲輔助○或蹂躪的功夫○甚至反勝爲敗○或敗中取勝○妙在衆目睽睽○不有所覺○亦可謂神乎其技○在未賭鬥之前○與其暗通關節或賄賂分潤者有之○故其進益○頗爲可觀○終年閑散逍遙○只在當令之二三個月間○則全年之生活費○可不求自來○(未完)

板橋詩歌　與其澹遠高懷

(三)　(金臺)

『幾年落拓向江海○謀事十事九事殆○長嘯一聲沽酒樓○背人獨自問眞宰○……我生二女復一兒○寒無絮絡饑無糜○……號觥怒啼無鞭仆○心憐手軟翻生悲！』—七歌

這樣的啼饑號寒的家庭生活○過度一段時期之後○他爲了解決他的全家的衣食○便不能不藉『教書』來糊口了○『教書』雖能暫維生活於一時○而其情況的『淸苦』○也可從他這時作成的詩歌中○去想像他的輪廓○

『飄蓬幾載困靑氈○忽忽郵居又一年○爲句高撚花葉寫○看書倦當枕頭眠○蕭騷易惹窮途恨○放蕩深慚學俸錢○欲買扁舟從釣叟○一竿春雨一簑烟！』—郵整示諸徒

『瑣事家貧日萬端○破裘雖補不禁寒○瓶中白水供先祀○窗外梅花當早餐○結網從勤河叉泟○賣書無主歲偏闌○明年又值掄才會○願向秋風借羽翰○』—除夕前一日上中尊汪夫人○

這種坎坷的生活○終於有了一線的轉機○那便是從他得到『南闈捷音』之後○接着便做了幾年的縣官○在他生活上○算是一個小小的轉變○但是○以一詩人而去辦理那種繁忙的縣政○是難免發生精神上的煩悶與懊喪的○所以○其結果○不過落得個『兩袖淸風○掛冠而去』罷了！

(二)對於自然的享樂到此○我們應當一探板橋藝術的核心○而尋求其主要思想之所在了○要而言之○板橋一生思想○便是對於自然的享樂與愛慕○這種態度○是同英國的華玆華綏○美國的惠特曼○以及中國的陶潛○有著同一的觀點○所不同處○就是別人的享樂自然○多半用的是一種出世的眼光○而板橋却是努力想將生活與自然打成一片○而用了一種豐富的人世的熱情的○(未完)

說宇宙

5　(曉舫)

以上僅將空間之偉大○敘述一個大概○現在再看看時間是如何的悠久○據地質學與放射學之研究○知地殼之年齡約爲二十五萬萬年○據天文學○太陽或恆星之年齡(即由星雲分出○成現今之形○以至現今)約爲萬萬萬年○至於銀河系之年齡○約爲千萬萬萬年○據人類學與地質學○知人類生存於地上○約三十萬年○以三十年爲一代○即我們現是始祖之一萬代孫○前九千九百九十代祖先○尙以爲地是宇宙之中心○最近十代始明宇宙之眞象○至最近一代○始知宇宙之偉大○超出想象之外○據天文學家估計○地球尙有十萬萬年○可爲人類生殖繁衍之所○或者在此時期以前○人類已早有法則○遷移至他一星球居住○爲更明白以上所舉之悠久的時間○可將地球比喻一座屋宇○建築了七十年○人類生存在此屋裏○僅有三日○設人類如個人○尙可以活七十歲○則人類之前途○是如何永久遠○人類在地上○尙似初似之嬰兒○方呱呱而啼○正張目看其周圍之環境○將來至成人時代○對於宇宙之認識○當更較今日確切○豐富而奇妙○

吾人現在再返觀個人○在此大宇中○是如何的渺小○在此長宙中○是如何的短暫○眞是『蝸牛角上爭何事○石火光中寄此生？』然而人類○比較其他生物○實在優越○因爲我們知用思想○造儀器○對於偉大悠久之宇宙○既知其廣包○復探其運動之規律○我們之知力○腦力○誠偉大不可思議○這一點却可引以自毫而自慰了！(完)

一年吟秋

(碧漪)

一年容易又秋風○落葉先着升上桐○[illegible]金風秋至早○世間萬物應天工○歐陽修○會作秋聲賦○早驚秋氣入簾櫳○王漁洋○詩吟秋柳傳佳話○餘音嫋嫋動秋衷○秋來怕聽那樓頭笛○庾信當年也秋滿胸○玩秋愛看那洞庭月○秋入錢塘月浪衝　秋水伊人懷舊雨○秋風黃葉吊幽蛩○

[illegible]還須秋作主○莫借他○秋來秋去太寥寂○不過是○白蘋紅蓼秋光裏○畫這幅丹青[illegible]算是秋功○[illegible]香桂子隨秋訊○東籬下○秋逐酡顏映酒紅○慢道那○雁橫塞外秋風急○慢道那○人倚樓頭秋露濃○姑看那○文人雅士吟秋興○秋月秋華盡可入詩筒○蟋蟀宵征秋不管○哀啼絡緯夜濛濛○就是那○八月十五中秋節○也不過○舉頭遙望軟秋[illegible]

[illegible]○就是那○[illegible]工○纔有那○[illegible]路通○那秋水爲神眉黛好○秦行○腳生爲愛秋山好○[illegible]意○却忘了○秋信儘人憐阿儂○[illegible]笛○秋色深深在此中○[illegible]學○蘇東坡的秋風黃葉附詩翁○[illegible]海○轉覺秋風却厚一重○秋也秋也我就算曲完終○

譯詩　珍珠

—秦爾林作—　(仲哥)

她坐着○在綫上串結輝煌的珍珠○爲了作成項鍊○虛榮的裝飾○爲了她主婦雪白的粉頸……

她坐着○兩頰上○流着苦痛的淚珠○因爲奴隸般操作而憔悴與疲憊的蒼白非常的兩頰……

就這麼○三位命運女神收集了牠們○虛榮的珍珠和悲慘的淚○編織在無限底生活綫上○用豐裕與慰安的渴望○磨難拷賣千萬人底咽喉……

報面書庫　霓裳續譜

(四五)　(君章)

東君去花盡卸

東君去○花盡卸○尤是困人時節○暑共愁○針黹懶拈身瘦怯○庭靜悄梅林初歇○堪愛處芭蕉纖綠把窗遮○碧草隱蜂蝶○片片楊花飛仙雪○(疊)池塘內鴛鴦戲水搖荷葉○(疊)

歌壇　舞場

老生總論

(曉嵐)

近日梨園老生之興盛○超過已往百倍○其藝各宗一派○各著優劣○皆有專長精彩○計不外王鳳卿○時慧寶○高慶奎○譚富英○王又宸○馬連良○言菊朋○雷喜福○貫大元○王少樓○李盛藻○王文源○楊寶森等爲最可取者○鳳卿慧寶純守老派『汪大頭派』演來老腔老調○頗覺有趣○又宸則宗乃岳『鑫培爲又宸之丈』富英爲乃祖嫡派親傳○自能精妙○菊朋除一部分宗譚外○更能自造腔調○怪鬼已極○連良則自創一派○最能飽觀衆耳目○唱念在不費力而討好○喜福其念工夫老到○唱則無聽○大元藝術着實不惡○惟時運不佳○文源因嗜好甚大○故嗓不甚動聽○少樓有眞工夫○總不肯賣力○故寡劇只湊合而已○寶森唱工頗佳○惟唱白作工不美○盛藻則純學連良○念唱頗有似處○只欠火候耳　此外若慶奎現○已變嗓○最良○硯芳○無甚可取故推其最佳人材以馬連良譚富英○後繼者以盛藻最可造就也○

特種纖維　使垃圾變爲建築物

(苦鄉)

做建築物的東西○非常的多○木材○石頭○水泥○三合土○磚瓦等○這是大家平常都知道的○獨有垃圾作建築物○少有所聞了○

德國人最近發明一種用垃圾製造建築物的法子○就是利用垃圾內的塵土○穢垢○紙球○紙片等合起來○經過特別製鍊成堅韌的纖維○這種纖維質再經製鍊成磚瓦和地板○因爲這種東西○質地非常堅固而富有彈性○並且可以避免電患○又可防火燃燒○所以這種東西○對於建築爲最美的材料○

談船

(續)　(焦女士)

(八)駮船　又名小五板船○載重僅數千斤○由富順自流井產鹽區之鄧井關駁鹽斤至瀘州○再提上貓魚鰍大船○因往來便捷○可積少成多○故此等船朝夕排列於駁岸邊者動以百計○

(九)大五板船　水漲時駁鹽多用大五板○其形狀與小五板略同○惟載重較多○少自六七千斤○多至四五萬斤○船夫亦少自十餘人○多至三十餘人○

(十)神條子　形狹長故名○由湖南辰州河駛來川江○以載乾貨爲大宗○在洞庭湖與長江中流時扯足風蓬○行走極速○船上可裝十萬觔(即斤)左右○船上用人與川河船稍異○忌諱亦多○

(十一)敞口麻陽船　因艙身特別寬大○故名敞口○專載貨物及鹽斤○可載十餘萬斤○船夫十餘人至三四十人不等○往來湖北川東○

(十二)麻陽船　亦由湖南辰州河來○但不裝貨○專接差使(即官吏與辦公人員)及行李箱籠○吃水最淺○載重不過四五千斤至萬斤而已○船夫最多時亦僅十餘人○每日朝發夕靠○傍晚即不行舟(川江向例如•此)但貨船有時可走至昏黑○而客船則停靠比較早也)

(十三)掛子船　有大小之分○四艙撐窗大掛子最軒敞○其次爲三艙○四艙○亦係專載官客的船○吃水甚淺○船夫十餘人○載重數千斤至萬斤○外形大方○如清制所穿之『外掛』○故名○行走較貨船爲迅捷○如遇要公差使○行李少○尙可用小掛子趕程○火把燈籠○照耀如白晝○惟十分險灘處○則趕至灘前灘後擇地停靠○候次日天明○始能盤灘○

(十四)檣船　專用檣搖○檣時船夫數十○足踏齊唱○名爲檣歌(川人多稱船工爲『檣夫子』如稱轎夫子之類』○此船由開縣小河出小江口○至萬縣○夔州(即巴縣)爲止○約載重五六千斤○不大用縴纜○

(十五)神駁子　由雲陽縣裝鹽循嘉陵江轉長江到萬縣○載重五六千斤○行駛極遠○形狀似神條子而更狹長○船上迷信亦深○例如不能覆碗○篙子要叫『濠竿』○『翻』字要說『轉』字等等○忌諱得了不得○(未完)

酒名考

(墨農)

酒以春名○於唐時爲盛○如杜少陵之『聞道雲安麯米春○纔傾一盞便醺人』○又國史補云○『酒有郢之富春○烏程之若下春○滎陽之土窟春○富平之石凍春○劍南之燒春○等名』○然余猶記少時讀韓昌黎感春詩○有『百年未滿不得死○且可勤買拋靑春○』之句○索其解不可得○後按以上所述○復誦其前文之『數杯澆腸雖暫醉○皎皎萬慮醒還新』二句○始知『拋靑春』亦酒名無疑矣○

九星日鑑

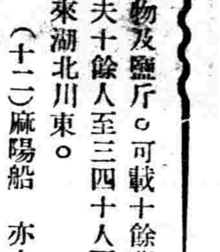

九月二十日　舊八月十五日

日	乙	赤	成	房
曜	巳	口	日	宿

▲一白之人內事雖極安全、但然出須要注意之日、己甲丑吉、

▲二黑之人、良運之日、縱多少非理、亦不貽疵點、乙丙丁吉、

▲三碧之人、如入手之寶亦被喪失、宜注意盜賊、辛丑寅吉、

▲四綠之人、是日之雖雄大的計畫、亦受一頓挫之日、庚辛丑吉、

▲五黃之人、焦急定有衝動、諸電術能深慮則無咎、巽乾亥吉、

▲六白之人、以忠實爲主、如不起過大之願望、則安全、己丁戊吉、

▲七赤之人、去迷惑、沈着於業務時、定有利益、乙巳乾吉、

▲八白之人、可見豫定以上收獲之日、上下內外親密吉、甲己戊吉、

▲九紫之人、易起爭論、亦生金錢上苦悶之日、內丁庚吉、

三娘教子

(史翁)

三娘教子一劇○原爲梆子○經後人始改爲皮簧○今名旦尙小雲更前後增添○日王春娥○在皮簧班中約分機房訓(即教子)○忠孝牌及雙官誥三折○據云崑曲中亦有此劇○後聞分草鞋○夜課○前借○後借○三見○榮歸○誥圓七折○但惜未之見○不敢妄加批評也○但吾人皆知機房訓子爲第一折○殊不知在機房訓以前○在梆子班中尙有一折日送學○即王春娥送薛倚哥上學之事○機房訓子一折又曰截機○至於忠孝牌及雙官誥一折之名目○皮簧班中與梆子班中相同○不但今日皮簧班中○不演送學一折○而今梆子班中演送學者亦少矣○

疑難解答

一位早婚之害的要離婚　無條件手續辦完還不成

大主筆先生台鑒　敬啓者自貴報闢摩登欄以來○救人於難者○不可數計○鄙人現有難題一則○請不吝金玉賜以指教○

余乃未滿三十歲少年○自幼三歲○經父母之命○定妥○○村女爲妻○於十九歲乃宣告正式結婚(係童養媳)初則對於此等婚姻即不滿意○奈因父母之命不可違○唯命是從○婚後旬餘日○感情頗不融洽○於是乃至外任事矣○距今已十年之久○回家之時○並未滿一月之期○雖結婚有十年之歷史○但夫妻之情毫無○彼即不孝於堂上○復調唆全家於不睦○人既險惡○心尤狡展○雖經余之數次解勸○終成泡影○試想美滿家庭中○出此惡魔○何時是了○於是離婚之志○萌焉○初伊不允○經長久之時間後○夫妻間之感情又不克美滿之目的○於是於月前彼即來奉○連同與余至法律事務所作無條件同意之離婚○言明女方再嫁○男方再娶○各不相擾○手續辦完後○伊乃登車返里○不幸於日前伊仍至於母處○聲言意欲要求同居○否則控諸法律○女兒具有坐牢行事○復有信一件(內言不外索欵及要求同居事)等等云云○母聞訊後○驚恐交加○乃至奉以言相告○噫！累及老母不安○余之罪莫大焉○鄙因不諳法律○故未敢遣次○請主筆先生賜以良策○對於該之信件○可否答覆○及其經過訴訟事○有無損害○等○均請賜於指教中○此請

撰安　敝W.C.FAN啓

(記者答)早婚之害○人人如此○你若爲你老母設想○最好積極解決○你須爲她備下贍養金○能維持她的未來生活○始足以言離婚○否則由法律上想○她不能生活○也必來找你算賬○無條件離婚○必双方同意○現在她又來找你○怎能說無條件呢有條件當然你得有金錢的損失○且必經法院判定不能成立的○總之她是你的累○她不得點什麼○能饒了你麼？

百嗽皆服

鎮咳袪痰　神效妙藥

咳嗽的原因不知凡幾○同爲咳嗽○其形各殊○時節年齡俱有特別關係○總之咳嗽乃呼吸器病之一種證象○若不早施治療○由急性轉入慢性者有之○常見老年人咳嗽連聲○形如喘者甚多○且患眞痰喘者亦在不少○又小兒之百日咳○初則與普通咳嗽難即區別○故多忽略之○至病勢加重○雖確知其爲百日咳○然治療即多感困難矣○本店之知蜜子聖○素負咳中聖藥之雅名○不論病發或病勢沉重○服之均有相當効力○

欲除慢性咳嗽及痰喘○喘息等症○不可不先加預防○蓋凡在炎夏時期○咳嗽無不減輕○如涼風再起咳嗽復行轉劇○及至嚴冬則病勢愈烈○是以當夏季時節○宜速謀救治良策○裨圖天寒時幸免咳嗽之苦痛○知蜜子聖亦當推爲預防良劑○本劑乃由知蜜草中抽出之精液○混以甜蜜之蜂蜜○且味帶芳香○甚利於服用○且毫無麻醉藥品混入○故服用時無須顧慮○而藥効又甚卓著○故老幼咳嗽○本劑爲最適宜○

全國各藥店均有出售

定價　一五○瓦入　金一圓　三○○瓦入　金一圓七十錢　(備有試用小瓶)

總批售處　株式會社　田邊元三郎商店　東京市日本橋區本町

李德全返泰訓生記

泰安函云、馮玉祥夫人李德全女士、日前由京返泰、視察泰山烈士祠及紀念武訓小學、於昨（十四日）晨九時、召集紀念武訓小學十三校、在西山玉莊訓話、計參加者、馮夫人、馮氏衛隊營長魏鳳樓及學生二千餘人、民衆亦有參加者、主席范明樞、司儀張雪門、鼓掌開會後、學生唱「一條心」歌、遂即檢閱學生軍事訓練、主席報告開會意義、即由馮氏訓話、略謂「今天本人來到這邊、是看大家、並代表馮先生看望諸位、馮先生很想念大家、我一面看望慰問、一面勉勵大家往前走、此次來見大家較去年進步、身體學識、均增長甚多、精神飽滿、身體有變化、而腦筋智識均隨之而變、去年以爲對者、今年認爲錯誤、前女子原應讀書日、今則亦應讀書、現時非僅爲男子社會、女子亦應參加協助、我國男女不合作不平等不互助、故一面希望苦讀、一面要健康身體」云云講畢、並請魏營長代備鍋餅千餘斤、猪肉牛肉六百斤、發給每人餅一斤餘、猪牛肉各一包、軍士亦均照分、即席地進餐、馮夫人、邱夫人、馬夫人、魏營長、王海門、李百堂、亦在操場進餐、武訓學生并表演國術、極爲精彩、嗣飯後攝影散會、

世界珍聞及其他

亞麗絲吻紀錄
每日四百六十七次

美國的影都—好萊塢是無奇不有的。他們（或她們）所穿的服裝是千變萬化的、有各種「型」的人、是世界各地人種的薈萃、而且其化裝術的奇妙、都是使得初次到好萊塢的人感到驚奇的、

接吻之在好萊塢、談起來也使之世人覺得很有趣、如有一好萊塢的製片家、他對於接吻的研究、極爲認眞、他把接吻分成幾類、而且灌成了留聲機片、其中有一片是關于接吻的聲音、其聲音共有三萬四千五百六十七種。

又據最近的路透電訊（載於『英文時事日報』）謂好萊塢新近發現的女星安德瑞亞麗絲、她每天與男演員接吻的次數、竟達四百六十七次、以二十四小時計、合每三分鐘接吻一次、所謂好萊塢的『接吻大王』綠波亞麗絲、她在『復活』一片中、連練習的時間在內、統計接吻才有三百四十餘次、這樣比較起來、那麼安德瑞亞麗絲的接吻數字、比較『吻王』還要多哩、

他每日之所以接這些吻、是爲了表演一戀愛的電影、現在每天與三個男人循環的演習、●這三個年青的男人是、美國網球選手弗蘭西斯希爾德青年舞台界演員鮑勃魯瑞、及紐約舞台界的約翰白尼其時間的分配是、希爾德從每天的早晨八點至中午、鮑勃魯瑞從中午至下午三點、白尼從三點至下午六點、來吻安德瑞拉麗絲、每天都是導演哈佛胡斯召集他們作此表演、

此電影之命名是『來得它』麗絲女士於接吻試驗表演過後、她那已麻木的嘴唇不清楚的這樣說『那些年青的男人們、在他們一天的心裡一定老想着此片之名字、同時千萬的女人們也想着與願意與我相換』

六穗嘉禾 歷城發現

濟南來人談、歷城馬家莊民程殿祥田內、發現一莖六穗三穗嘉禾各一株、獻省府、韓復榘令交省民教館陳列、

中國的"國術"（續）
奇才異能在那裏？

『大概說來、像通行的八卦、形意、太極、拿法、散手、算是柔的、查拳、八極、洪拳、

心應手、練起來自能體驗、而且上至達官闊老、下至販夫走卒、不論是穿長衫的文弱書生、或穿短服的武裝同志、練起來都沒妨礙、』

『這裏都練什麼、』

『各種拳術都練、而且有各種器械、因爲這裏是學術並重的』、

『這裏的吳峻山先生練什麼、』

太極形意都練、他是北平人、他現在六十歲、從幼小到現在、差不多已費去畢生精力、』

『他有什麼奇材異能嗎』

『沒有、只是功夫純熟、』

『究竟全中國有沒有奇材異能、』

也許有的、但有眞正功夫的人、或別奇材異能之士、自然他們的造詣、相當可觀、這種人、大致不願炫露的、所以也使我們將信將疑了、』

『據親眼目睹、有沒有這樣的人、』

去年、大約也是春初時候、有一個自稱能一躍幾丈的廣東人、身穿夜行衣、頭包青洋布、大家知道有這種能人、都歡喜的了不得、這樣的人、如果能代表出席世運、怕不要造成宇宙紀錄、也不會有今年的全軍覆沒、然而結果呢、不但並不能躍、而且証明是個求幫的特別騙子、這或者要算奇材異能吧』、

『像舉重和大力士、中國有沒有這樣的人』

舉重的意義、中外性質並不相同、笨舉的法子、中國國術並不注重、像本館的馬文奎、是去年全運、兩個男女回民國術選手結婚的一對、他也只能舉到二百多斤、大力士也是一樣、國術是主張以巧制勝的、』

『外國的擊拳、比較中國何如、』

那有天淵之別、本館對於這種也有的、他們的名字『搏擊』

『要說拳術、中國眞是世界第一、像歐美的拳是那末笨、日本的鐵角、也是竊取中國摔角一點毛皮、所以中國的拳術、世界無敵、可怕都白白糟蹋了、要知國術之需要提倡、還不是因爲無敵世界、而是強身健種、造成上下一致的健全國民』、如此我們要喊國術萬歲、（完）

意建羅曼好萊塢

過去意大利的電影、雖經政府極力提倡、終是不很發達的、現在意大利當局、爲使意大利的電影振興起見、便在羅馬與弗拉斯卡提間、積極的建設意大利的影城—『羅曼』『好萊塢』將來落成後、這便是歐洲最大的製片廠了、

此影城中、包括各種商店、郵政局、電話總局、咖啡館、酒店、游泳池及運動場、並且決定設一巨大的發電所、此影城之建築、乃是建於一大公園中其中有九個製片廠、其中最大者、有一大游泳池、這是爲攝製水下電影時用的、而且還有防火的最新式的設備、

子貢槐衡山藤 古有機物
◎……較無機物尤爲貴重

南京函云、行政院十四日通令各省市政府、以古有機物較無機物尤爲貴重、如泰山之松、天壇之柏、曲阜子貢手植槐、蘇川文衡山手植籐、黃山接引松、超山唐代梅花等、均爲希世之珍、應予絕對保存、以興民族歷史之觀、

古錢
共計三千四百四十斤

襄縣函云、鄭城二區丁莊農民挖某、丁天旱因井、鑿出唐、宋元古錢三千四百四十斤、豫省府據報、獎洋五百元、該縣府奉令分裝十一蔴袋、十一日過鄭運汴、交博物館整理、

光武即位千秋台 商邑古蹟撮記

高邑函云、河北省高邑縣、房子廢城舊址也、後漢光武即位處、全縣概屬平原、面積不足四十里、爲冀省最小縣分、然因平漢鐵路貫境、附近隆平、寧晉、贊皇等縣、皆以此地爲銷貨場、故商業頗之繁盛、而握各縣經濟之樞紐焉、境內古蹟雖夥、惜縣人不知保存、致大半湮沒、良可浩歎、今僅將遺跡可尋者、介紹於後、

千秋台

城南二里許有土阜一、高可數丈、幅員極廣、爲光武帝即位之所、上樹短碣書『千秋臺』三字、筆勢遒勁、老氣橫秋、至今完整無缺、其他各物、則年卒、因隔時既久、已無所存、

雙鳳台

縣西南二十五里有長岡、高十數丈、爲全邑最高處、環抱村疃、周圍十餘里、元脫脫太師嘗駐兵於此、相傳有雙鳳棲其上故得名、

賈復台

城西有漢膠東侯賈復墓、雍正年間大水、衝出丈餘石椰一、縣人封砌之、今復傾圮、接復本南陽人、初從光武投破虜將軍、後補都尉、建安三十

乾明塔

縣北門內有乾明寺、中有乾明塔、建於宋政和三年、高二十餘丈、玲瓏剔透、偉麗觀壯、傳塔塚村河中、每逢秋水澄清、輒見乾明寺塔影倒映河內、然村距城五里、亦一異事也、

茹芳園

在東門外、明趙南星別業園遺址、因公誕生之夕、有大星自南方來、降於庭院、故以是命名、殞星今尙存於宗祠中、爲一斗大赭色石塊、熹宗時、公如吏部尙書因與魏忠賢齟齬貶戍代州、卒於戍所、不得歸焉、

忠字碑

城東北江村有石碑、上刻一斗大『忠』字、係上爲『心』下爲『中』者、蓋倒置也、而體兼篆隸、筆法奇古、極爲離逸、相傳明崇禎四年七月二十四日、該村關帝廟中石上忽現一字、業咸不視、有名李名世者摹而刻之、遺留至今、舉以『忠字碑』呼之、

此外傳尙有陳琳墓、趙簡子墓、因不可考、故缺之、

一掌故一 王夢樓納妾法

諺云、士無賢不肖、入朝見妬、女無美惡、入室見嫉、妒嫉二字、非大賢大智、孰能除之、而大婦之於妾、爲尤甚、王夢樓文治、杭之泉塘人、少年入詞垣、繼得外放、工書法、梁山舟學士、稱爲淸代之冠、風流瀟灑、一代詞士、欲納姬、恐大婦之不容、其知蘇州府時、密得可人、別藏金屋、久之、未得公然抱衾、一日夢樓偕妻遊於虎邱、先與姬人串好、勿露痕跡、姬人乃邂逅見夫人兩相謀面、姬先向夫人通欵曲、備極慇懃、夫人見莊重嫻雅、頗爲賞識、夢樓徉爲不知不覺、及歸、夫人曰今日所遇之女、甚爲相契、欲招之來、結爲友、夢樓曰殆恐無晏子之久敬耳、夫人曰否、不若是也、遂招致抵家、相得益洽、繼以漸漸戀熱、令充添香夜讀、夫人雖知中計、無如何也、

地球概說（二）

地球乃是太陽系、Solarsystem中八大行星之一、共繞太陽

八大行星中。除卻水星及金星而外。其他六行星皆各有衞星。衞星者。環繞行星而廻轉之小天體也。例如月球即爲地球之衞星是也。

地球之軸與其軌道面并不相交。而是成六十六度之斜交。以此地軸爲廻轉軸。自西向東廻轉不息。是謂之曰自轉。自轉之結果。日月星辰由居住于地球上者觀察之。皆由東方升起而沒落於西方。於是晝夜由此而生。此外尙有一試驗可以證明地球乃自西向東自轉者。即由高地方拋物體下落時、該物體並不沿垂直線下墜、而必稍偏向東落下、即此理也、

地球除自轉外、同時尙繞太陽由西而東的旋轉、是曰公轉、地球繞太陽一週之路徑名曰地球之軌道、地球之軌道、並非正圓形而是近似圓形的橢圓形、

地軸略指一定的方向、且與軌道面作一定傾斜、故公轉之結果、地球表面有四季的循環、蓋地球公轉一週、地軸得兩次與地軌道直交、此時太陽之光熱直射赤道之上、由地球上居住者觀之、太陽由正東升、正西沒、且晝夜平分、此兩次晝夜平分日是曰春分日及秋分日、地軸與軌道面斜交、且地軸與太陽中心及地球中心之聯絡同在一垂直面內之日、亦僅有兩次、此即夏至及冬至兩日也、

一、倘若再與太陽相比較、其渺小的程度、眞難於形容了、太陽在太陽系中爲供給光和熱之本源、太陽之重量約當全數遊星總量之七百倍、其直徑約爲地球直徑之一百另八倍、而其容積爲地球之一百二十六萬倍、惟太陽的密度、僅爲地球密度的四分之一、

雙角牌司保命
主治一切神經衰弱症
本品分藥片內服液注射液三種係由強健獸類之新鮮睪丸用最新科學方法提煉精製而成品質純潔含量極富
哈爾濱經理 福利洋行
各大藥房均有出售

日立電弧熔接機

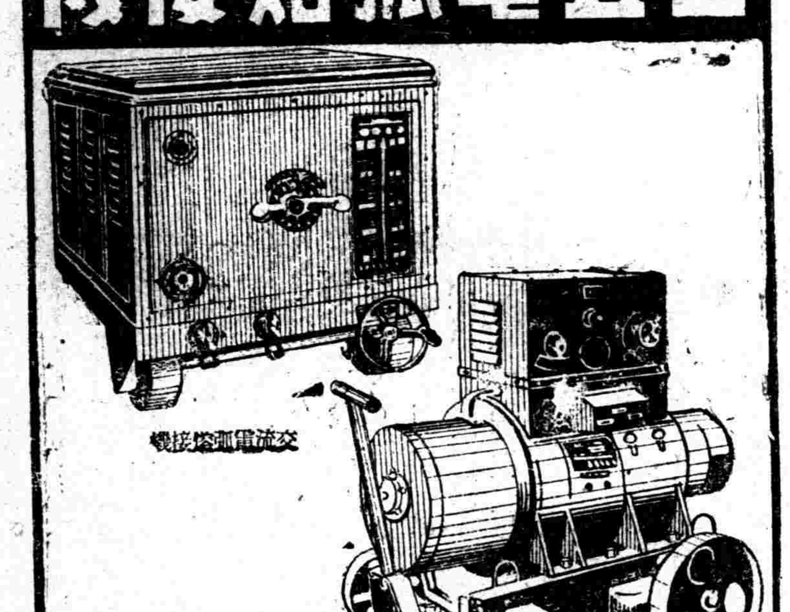

日立製作所
大連・新京・奉天

亞麟德行普益書店
聯合大贈送

剪券並附金票貳圓即奉上人造金鑽戒壹隻附送言情小說拾部百大奇案壹部紀念書券貳圓連環贈券貳張如附金票叄圓即奉上人造金摩登跳舞鐲壹隻人造金雙絲鐲壹對附送武俠小說拾部紀念書券叄圓連環贈券叄張如附金票伍圓即奉上貴族化人造金鎖片壹塊人造金項練壹條人造金奇巧翻戒壹隻（免費代刻姓名）附送艷情小說拾部陸寸着色女明星照片拾貳張紀念書券伍圓連環贈券伍張做出信用原班回件郵票不收務希原諒注意連環贈券可得鉅額獎金及大理石檯鐘自來水金筆之希望辦法新穎信譽卓著　來函請寄上海新閘路七六七號亞麟德行聯合競賣部（盛）

大減價出售
福利牌離心力水崩

福利牌火油輕油發動機
福利牌重油機關
無傳導粳·摺機
福利牌離心力水崩
福利牌脫穀機
福利牌精米機

福利牌火油輕油發動機

總經理處
蘆田洋行
大連市山縣通
電話（二）三四〇六六三番

白氏產科救坤金丹

主治

主治胎前各病
●懷胎數月偶偶流產
●陰虧血弱常患流產
●血不養胎常患小產
●胎漏不安時常見血
●血虧胎弱產兒不活
●懷胎數月時常肚疼
●懷胎嘔吐飲食不吃
●懷胎期內腰腿疼痛
●胎動不安勢要滑產
●胎前漏血腰疼下墜
●傷胎見血勢要小產
●胎前發冷心口疼痛
●胎前腹疼寒冷氣滯
●胎帶不堅常患滑產

主治

主治產後各病
●產後無乳兒哭母憂
●產後日久乳水不見
●產後生氣乳水立斷
●產後失血乳水不足
●產後瀉肚乳水缺少
●產血不止盜汗心慌
●產後血結臍腹疼痛
●產血淋漓日久不斷
●產後失血危險萬分
●產後頭疼嘔吐心疼
●產後虛弱盜汗心慌
●產後歷年腰腿疼痛
●產後受病久不生育
●產後中風不醒人事

主治

主治婦女平常各病
●經血不調久不受孕
●結婚數年永未受孕
●經虛血寒久不受孕
●陰寒太重永不受孕
●崩漏不止淋漓腹痛
●經前經後腰腿疼痛
●經水將行小腹脹痛
●陰寒太重白帶淋漓
●行經延常月水不斷
●平常肚疼嘔吐心疼
●平常感冒週身酸痛
●腰腿疼痛抽筋麻木
●歷年崩漏百醫不效
●行經頭疼嘔吐肚疼

注意　各種藥均有代理、請就近購買之爲便、倘無處購買之時、請將藥名及詳細住址、惠賜敝藥房照寄不悞、空函索藥恕不作覆

二六〇三

奉天華西大藥房發行

定價　每付國幣四角　每打國幣四圓八角

本藥房招聘各省縣代理、優酬勞從、詳章備有、函索即寄

定州白敬宇眼藥總經理批發

韓蘭根與"桃源春夢"

(知微)

在現代極端物質文明道德衰落的時候。由於種種不景氣。失學。失業。令人感社會是十分惡濁冷苦。生卅種種煩惱因之像「桃花源記」的。理想仙境。却值得多人懷念了。

原來這篇記事是幻想的。到那也求不到。只有電影還能表現一點的。所以新華電影公司就有「桃源春夢」的拍製了。

韓先生 蘭根

「這部桃源春夢」的趣味。是用滑稽來逗人的。換言之。即是用趣味作本片的顏色。我們知道電影即不能把一切眞實寫出來。必然會偏向趣味。

「桃源春夢」以劉繼羣和韓蘭根兩個人作中心。完全用滑稽趣味抓住觀衆。在這一部長的片子里。他倆個的演技一直不鬆懈。相當稱勝。在我們想。像這樣兩個滑稽角色。也僅僅能演一部十五分鐘的二本影片就行了。那里知道本片內他們倆個一氣呵成到底很有一點成績這些地方。證明他們倆個人的演技已經不是生是硬的摹仿勞瑞哈代而可以有一點表情了。

富春江

但杜宇之「富春江」。正積極開拍。前傳但之上海公司遷移實則係但之住宅遷移之誤。

黎鏗

(鍾英)

南京中央攝影場新片「密電碼」工作加緊。現又添聘小明星黎鏗加入演戲。按黎鏗在「天倫」中獲得優秀成績後。近又有民新公司新片「母愛」將問世。中國童星。原也寥寥無幾。

我們所以熟悉的。除黎鏗外。許就要推葛佐治了。我們對於小明星。覺得他倆都是最適合扮演一類較淒苦的孩子。這。他們在銀幕上。便使一般觀衆表示着同情。不過佐治是有着和黎鏗不同的性格。那就是說黎鏗的個性較近懦弱方面。而帶些少年老成的樣子。佐治可有着粗線條的姿態。他是十分恰合於扮飾一類流浪的野孩子的。◇…圖即黎鏗。

鄧波兒即將東來

(止水)

好萊塢著名小明星鄧波兒。在三月前曾有來華的音訊。但不久即告沉寂。據可靠消息其重要原因。係公司當局要求。其母將新片「小明星」(Little Star)拍竣後始允旅行。故遲遲未能啓程。在上旬「小明星」已全部拍成。故鄧及其母等近正在赶備行裝。決在本月下旬啓程出發。須至德法意奧俄西班牙瑞士而再行來華。轉道赴日。故來華至早亦在本年十一月中旬到達。聞同行者有其母。及演員赫其賽密絲。羅琳赫蒙。克勞黛考爾白等人。

影海餘瀋 THE SCREEN

歡迎投稿

文學電影

(穎圭)

文學電影。在英美各國有着相當的產量。如「小婦人」。「娜娜」。「復活」等都是從文學名著而搬上了銀幕。受到世界的熱烈歡迎。繼而更加速攝製了許多古典文學影片。像「金銀島」。「基度山恩仇記」。「孤星淚」。「仲夏夜之夢」等。在影壇上奠定了。一個新的基石。

但。採擇文學名著改拍成電影。常能令人感覺到乏味。因爲文學作品。有許多是不適合拍製電影的。題材方面有許多的是顯得枯澀。如「藝海春光」與「阿麗斯漫遊奇境記」。便是有着破綻的作品。

而且。將古典名著製成電影。應該顧及到現社會的需要如果僅是將原著中所有的節段不漏的搬演出來。而離開了時代。這並不是一部有活力地影片。像「仲夏夜之夢」。祇是忠實於原著的描繪。而忘記了時代。

然而。在法國的電影出品。許多是從歷史上所留下出的文學名著而移到銀幕。同樣地。許多作家亦相繼地和影片製作者聯絡在一起。共同的負起推進電影藝術的任務。將來電影劇本是否需要走向文學的境地。尚是未能決定的一個重要問題。

麥唐娜

麥唐娜。在目前確實是超越的一個。她是一個異乎尋常的女性。她的美麗和舉動。都另具着一種風味。尤其她那一副嬌柔婉轉的歌喉。成爲大衆所敬佩的典型。

她自主演了「璇宮艷史」。便飛奔到她旺盛底尖頂。而已博得了一個「世界情人」的雅號。當然她之成名多是仰賴於她的曼妙的歌唱的。

一向她所演的片子差不多全是以唱歌爲全片的中心點。如「流氓皇帝」。「春宵艷史」以及「鳳凰于飛」。皆是以歌唱來幇助她的表演。

現在她又和嘉柏爾合作了一部「舊金山」。據她說亦是以歌唱爲主體。

我對她的印象。亦便是那清脆柔嫩的歌聲。永遠繞系於我的腦際不滅。

記葉秋心與裘劍飛的關係

(天馬)

明星女演員葉秋心。其寓所在滬白克路某村與其母同居。葉平時不常外出。每日夜半恒有客來。客來時。輒以大衣之領頭裹其首部。致面目乃不可遽辨。旣來往往盤桓至天明乃去。客不知爲何人。惟聞葉家女僕稱之爲周先生而已。或有疑所謂周先生即明星經理周劍雲君。周聞之滋勿悅。乃召葉而質問之。爾家何來一周先生。使外界乃誤疑爲我。寧不可憾。葉其初不解何謂。思索良久。乃恍然曰。是非周先生。乃爲裘先生之誤耳。緣葉與名票裘劍飛君。往還頗密。以大衣蒙面之半夜客人。即係裘君。裘與周同音。聞者不察。乃誤以爲周也。◇…圖即秋心

金山·就是張默有主角慾

(梅士)

金山本姓張。單名一個默字。他的哥哥都很闊。的有一位叫班斧的是在某處當秘書的。他們的先人也很有來歷。家計也極充裕。他呢。固然是一個公子哥兒。可是對於話劇運動很熱心。在舞台上已不無相當經驗。雖然還沒成大名。他和許多業餘的愛美劇人都很够交情。他的認識史東山。和史東山的把他拉上銀幕。也就在彼此合作組織劇團而發生的關係。

他旣不少錢用。又不靠獻藝而謀生活。那末他登台表演現身銀幕。不是爲名而爲的什麼呢?所以他不做影戲則已。要做是非任主角不可的。他被任彭年第一次拉去擔任「昏狂」片中一個角色的時候。他就提出一個決不做配角的條件。後來還想自已辦一家公司來出風頭的。不料因某種關係而流產了。現在靠着史東山的識拔。大概可以滿足了他底主角慾吧?

王漢倫訪問記(續)

(雪鴻)

「那麼 王小姐怎麼和他相?以至和他結婚的呢?」

「那是 經朋友的介紹。差不多沒有經過友誼的階段。便結婚的。當時我爲了看他是一個曹生。他是長興人。出身也不壞。所以我便許給他。 那裡知道 結婚未三月。便鬧意見分居了。才六個月。 實在不容我不 提出離婚了」。

「便以前娶過女人不?」

「結髮的早死了。」

「那麼你的生活費他 有沒有供給你呢?」

「一共三千塊錢吧。 分了好幾次交付。還欠了幾百塊。現在他死了。我也沒法了。」

「王小姐的身世可得聞乎?」

「我嗎? 是蘇州人。從就小出門。遍走各地。新加坡安南哈爾濱長春奉天大連濟南蕪湖安慶濟南青島都去過」。

「杭州和蘇州。 當然也在其內吧。」我笑着補說這麼一句。

她嘻嘻。

「今年可有多少芳齡?」

「年紀嗎?我想不 必說明。總之。我在廿歲左右進電影界的。」

「王小姐自已 可記得演過幾部影片?加入過那幾個影片公司?」

「自已也弄不清楚了。 至少有二十部了吧。曾在中華第一影片公司演過「好寡婦」。此外明星天一長城新人等公司。都發生過關係。」

「不是最近 王小姐又有在聯華拍戲的消息嗎?」

「是的。 便是「泣殘紅」一片。因爲聯華的陸潔先生和王次龍先生都是我的老朋友。」

「聽說「泣殘紅」將改拍有聲。有這事嗎?」

「我拍的時候。「泣殘紅」是無聲的。而且已拍了三分之一不知怎的。近來擱着不拍我也不好意思去取薪金。」(未完)

記嘉波

(汝翼)

與我們久違了的神秘女郎嘉波。已結束了在瑞典的長期休假。返回好萊塢。稍事休息後即開始拍片。第一部作品「加蜜爾」在短時期內大部分完成。僅剩剪裁工作。據說。在試演時。一般人對她的印象並不十分美滿。尤以結尾地方。鬆弛無力!

她和美高梅簽立了兩部影片的合同。但因逃欵稅的關係。不能在同年內攝製。第二部作品是「戀人」。係根據馬利維爾司基Marie Waleski的原著改編導演者已指定爲賈利斯波依爾。

李琳與「十字街頭」

(美鶯)

李琳將任沈西苓的「十字街頭」女主角說。茲得確息。實爲悞傳。「十字街頭」的女主角。至今尙未找到。據沈氏云是一位非常。「嬌媚」(Charming)的人物。如果有十多個女人走在一起。路人不約而同向她注目的。那就好。可惜這樣的「新人」非常難找。如果眞的沒辦法。則將用明星現有的演員云。

華安消息

聯華以後出品。大概將以「聯華公司攝製。華安公司出品」名義與觀衆相見。聯華以前出品。則歸華安係代發行性質。確否待證。

★ 孫瑜導演。金燄黎莉莉等主演之「到自然去」。及羅明佑朱石麟聯合導演。全聯華明星會串之慈母曲」。俱爲有聲對白片。准本月中在滬次第公演。

★ 「到自然去」。一般的公認爲超越「大路」之作。蓋此片非但比「大路」有更濃厚之趣味。而其中所有之尖銳諷刺。亦實爲孫瑜以往作品所未有也。

★ 「慈母曲」。聯華全體明星聯合主演。爲聯華有史以來之空前盛舉。此片早爲全國影迷渴望而轟傳。將來到處放映。勢必到處轟動也。

★ 費穆以全力導演之。「狼山喋血記」。日前出發南京攝取軍政部所借用之大批警犬。現已攝製竣事。工作人員。已轉道蘇州。在滬演員。將於七日起分四批赴蘇工作。

★ 「狼山喋血記」格調獨創。題材新穎。此片將爲一九三六中國影壇之最崇高作品。絕無疑義。

顧蘭君

顧蘭君近因走紅運。酬酢日忙。舞場尤多請爲揭幕者。日前安樂宮開幕。亦由顧剪綵。但顧雖言此種舉動甚感無聊。但心裏實有說不出之高興也。

袁美雲拒演妓女

(乃祥)

王引新近曾經對人說過。「以後我想不和袁美雲配戲了」。原因是力避嫌疑免得引起許多閒話。藝華當局所指定袁美雲下一部新片是「廣陵潮」。男主角恰巧不是王引。照理。王引袁美雲如果直欲力避嫌疑。免人閑話。這正是絕好機會。可是袁美雲對於這部「廣陵潮」却突然拒演起來。

袁美雲在此劇中是被派演一個叫做「紅珠」名字的妓女角色的。在全劇中這是最重要的一員。且其遭遇又很會使人湧起同情之感的。起先。袁美雲本已答應決定。而後來忽然提出反對。表示死也不願意担任這個角色了。這情形。眞是使人覺得很奇突的。當時便有人向她詢問原故。她說。「紅珠是一個妓女啊!」

但是袁美雲所提出的理由。大家都以爲是一種藉口。眞正的原因。不如此簡單。因爲在影片裡面。男的扮盜。女的扮娼。根本是演戲。和演員的生活沒有關係。

有人說。『這齣戲的男主角是朱飛。不是她的老搭檔的王引。假使派她飾演妓女。而由王引充當嫖客。給他們儘多攬在一起的演戲機會。她就決然不會拒絕了!』或許。這也是『一言中的』的說話吧!

◇—袁美雲近照—◇

天一新星金榜錄

(白芸)

寧萱嚴化等已經揭曉

此次天一公司招考演員。投函報名者一千七百餘人。取得應試資格者僅一百十餘人。九月一日下午考試。實際參加考試者爲九十七人。其中有二十一人爲女性。經邵醉翁。高天棲。湯傑。冷波 諸人 攷試結果。共取錄預備演員三人(其中男性二人。女性一人)。練習演員二十八人。(其中男性二十人一女性八人)。名單如下—

預備演員。寧萱。嚴化。張聰。

練習演員。佘琳。洪莉。沙莉。呂慧娟。木紅珠。郭健。方孤萍。金文娟。(以上女性)黃河。李林。周先金。何學文。沈炳衡。丁偉斌。林應泰。莫顯。孫無咎。汪萍。秦文寬。劉家銘。邵飛龍。董于天。商敵仇。王伯莉。谷正華。樊夏。寧健。錢英。(以上男性)。

明星之歌

(翠柏)

「明星之歌」是明星公司今日(二十)革新紀念所唱的歌。前日在音樂科中試唱。很雄壯熱烈。歌詞是唐納先生寫的。作曲者爲賀綠汀先生。現在就把歌詞抄在下面。

明星。明星。我們是燦爛的明星。是黑暗中的光明。要照澈沉沉的大地。要挽救人類的厄運。

明星。明星。我們是久練的精兵。和長夜的黑暗鬥爭。要引導千萬的同胞。向光明邁進。

明星。明星。我們雖是渺小的一羣。却有鐵樣的一條心。我們要爲眞理鬥爭。鬥爭到黎明。

女星外史 舒繡紋的ROMANCE

(睡蓮)

舒繡紋以善於表演。在電影與話劇界。居然爲一紅星矣。此君之桃色行爲同爲社會艷稱。但其初戀之人爲誰。知者不多即携舒 南下之漂亮記者 楮先生。恐亦不盡知也。

舒十六歲時走讀於北平安徽中學。即以繡紋之名肄業初中一年級。高中二年級。有潘生者(或謂爲潘子農)與舒家相距不遠。出入乃常同道。爲時旣久。若成習慣。潘入校。必小立舒小姐門前。俟其出。然後同行。舒家固貧。讀書之費。已不能供給而紙筆零食。脂粉手帕等費。更無從出。潘家尙小康。乃以是自任。舒愛其小仁小惠。復親之。此男女同學常態。本無足怪而潘。則所望過奢。遽以未婚妻相視矣。越一年。平津跳舞之風大盛。現爲世界日報社之華北飯店。亦有簡陋之舞場設備。因不能出鉅費。聘上海舞女。則就北平市。羅致貧家女兒若干以充數。舒廢學。亦在被邀之列。入場半月。所見多花花公子遂與潘疏。潘大恨。常懷武器。候於途。欲得舒甘心焉。經人屢勸。未果行。且不久。舒隨楮先生南下。事乃寢。此事本平平。無甚奇異。然彼兩已接近。而又中途背去。則亦一巧事也。

談「再會吧上海」(續)

(運禮)

第三艦隊。駐防在香港的時候。正是五月的天氣。薰風從海上南來。天朗晴明。又是個假日。王建把海洋的樂趣拋棄。登岸到香港市上。娛他以往的苦悶。他坐汽車上。經過繁華的香港市。後來經過一個公園。他想下車延延。在公園裡。有甚多的往來遊人。不意逢着了六年前的女友徐媛。從前那時不過還在小呢。今天觸目生情。油然生敬。各述往事。就到王建家。日往月事。徐媛以爲王建。是她終身作侶。這時候。王建同徐媛一居。宛然夫婦。後因王建受上命令。所有艦隊。開往上海。王建欲與徐媛同往。徐媛欣然欲往。無奈母親病篤。不能棄母親去上海。又想王建對她的情感頗切。決也不能和她分離。她有這樣預略才同王建說。母親病得這樣。我是不能去的。若是病好些。我或者去。王建說。我想妳不去也是對的。這是女兒在母親身上。應盡的職分。我也許回來。即是不回來的時候。妳可以自己去的。徐媛含着不快的面孔。而自已在垂頭傷氣。(未完)

童星李松筠

(蔭潭)

天一公司昨日由冷波介紹一小演員前來。名叫李松筠。年祇六歲。爲北平人。非常活潑天眞。假若上鏡頭的話。一定可以造成她是一個極優秀的童星。她是否入天一。現正在和她的尊人談判中。

林少琴將爲「密電碼」主角

(蘊聲)

南京中央攝影場編製新片「密電碼」女主角。威莉小姐。原爲黃天佐一手提携之女演員。此番担任本片女主角。又經黃導演多方吹噓。方得此優越地位。前威莉小姐日日背誦對白。頗著成效。孰知爲意存挾制當局增加薪俸。竟託言身體羸弱。不能勝任主角。突向黃提出辭職。經黃導演再三躊躇。便毅然「照准」。後經導演委員會數番磋商。決請新聞片女報幕員。林少琴女士担任。雙方意見頗趨一致。已辦理訂定合同手續。

趙丹的喜訊

(而已)

趙丹太太葉璐茜小姐的腹部已 隆然如 小丘。朋友向他討紅蛋。趙丹說。「再過兩個月。」再過兩個月。」

迷途的羔羊歌

(碧選)

月光光。照村莊。村莊破落炊無糧。租稅重重稻麥荒。
月圓圓。照籬邊。籬邊狗吠不安眠。饑寒交迫淚漣漣。
月朗朗。照池塘。池塘水乾種田難。他鄉流落哭道旁。
月亮亮。照他鄉。他鄉兒郎望斷腸。何時歸去插新秧?
月依依。照河堤。河堤水決如山移。家家冲散死別離。
月黯黯。照荒場。荒場屍骨白如霜。又聽戰鼓起四方。
月凉凉。照羔羊。羔羊迷途受災殃。天涯何處覓爹娘?
月明明。照天心。天心不知兒漂零。風吹雨打任飄淩。
回 回 回

婦科新藥
夢思頭路專治子宮瘤(即倒開花)及一切婦人科各種危症

查子宮瘤一症即俗云(倒開花)誠醫療上遺憾亦患者之不幸本司由日本醫學士李百揆先生並藥學士楊福昌先生多年研究以特效之古方加以科學化之化驗取其精華並佐以西藥用科學製法製成(夢思頭路)一藥專治(倒開花)即子宮瘤最初隔幾天來經一次以後出血不止或流綠水粉色白帶同時腰疼腹痛古今婦女死於此者無數而(夢思頭路)者專治此病若能遵法服無不奏效其他如胎前產後乾血癆月經病白帶過多月經延長或縮短下腹疼病月經不順過多或經時疼痛身體衰弱素多疾病等症服之益有效

定價 每瓶三元 每打卅五元 現減價八扣
奉天小西關 百揆公司出品

外埠代理店 齊齊哈爾中西藥房 營口豐利藥房 新新藥房 公主嶺三合德 洮南永和堂 義和順 新京中西藥房 中法藥房 安東福興堂 復春堂 中法藥房 其他各大藥房皆有代售

百日咳用 小兒「咳敵司」 味甜易服用糖蜜製劑著名藥房均有販賣 試藥希望者請將三分郵票五張裝入封內寄來函索即可奉寄不悞
大阪市北區中崎町 仙岡製藥所

大阪商船大連出帆
●開往門司神戶大阪(上午十時開)
▲烏蘇里丸 月 日
▲亞米利加丸 九月二十日
▲吉林丸 九月廿一日
▲西亞得爾丸 九月廿二日
●開往天津
▲大華丸 九月二十日
●開往橫濱
▲朝熊丸 九月廿一日
船票售處 滿鐵沿線各站及各埠日本國際觀光局
車站連運票(往復票火車票減二成輪船減一成)通用期限兩個月大連門司神戶間船價往復票減二成通用期限三個月
△專屬貨物代辦處 各地國際運輸株式會社
大阪商船株式會社 大連支店 奉天事務所

惠通行出帆
●開往芝罘威海衛仁川
▲利通號 九月二十日
●開往門宇尾廣
▲照國號 九月廿九日
●開往芝罘
▲昌平丸 月 日
電話六一一八、三八五一番 惠通行

阿波共同汽船大連出帆
●開往芝罘威海衛仁川
▲卅六共同丸 九月廿四日
●開往天津
▲長山丸 九月廿四日
●開往仁川鎭南浦
▲長山丸 月 日
●開往龍口至營口
▲早隆丸 九月廿一日
大連市山縣通 電話五〇〇一 六九九一
阿波共同汽船會社

大連汽船出帆
●青島上海行
▲奉天丸 九月二十日
●天津行
▲濟通丸 九月二十日
●開往安東
▲濟通丸 九月廿四日
●基隆高雄行
▲山西丸 月 日
●新潟伏木敦賀行
▲河北丸 九月廿九日
大連汽船株式會社
芝罘威海衛淸津埠頭
船票發售處 日本國際觀光局奉天分局 大和旅館出張所(日電四六一二) 全城內分所(日電三五〇三) 哈爾濱新京各地日本觀光局

在日常生活中最易引起之疾病莫如皮膚病如覺皮膚發癢切忌以手搔之否則極易蔓延其最妥當之治法祗需塗以滅痱按滅痱為拜耳大藥廠著名出品於皮膚一痱具有神效

遷移紀念

特別廉價三十天

化積止痛 雙層麝香化積膏 每份壹元	暖腎調經 健康衛生膏 每張貳元	扶陽強精 至寶三腎丸 每盒參元	增精補腎 精氣神補丸 每袋壹元	止淋減痛 淋濁靈聖藥 每袋壹元
咳嗽良劑 清燥救肺丹 每盒貳元	婦女良藥 玉液金丹 每盒貳元	梅毒聖藥 聖靈解毒丸 每盒貳元	眼科良藥 羚羊明目丸 每盒貳元	胃病良藥 太倉胃丹 每盒貳元

凡購左列各種藥品一律按原價八扣收欵

外埠函購郵費不加各埠代理處恕不減價

前在城內中街

奉天德潤堂藥局啓

現移城內鐘樓南

自行車燈

手提式

（原名ナショナル）

納閃能携帯電灯

CONSULT WITH YOUR DOCTOR

請問醫生

柳屯補藥

專治肺癆

滋補聖藥

爲病魔和虛弱所苦的各位！

當你因爲虛弱和病魔而受着苦痛的時候、假如有一種强壯劑（補藥）能够祛除病苦恢復健康、使得你享受人生的幸福、這種藥必定是你所渴望而不已的、

但是世上自稱强壯劑的太多了、究竟那一種是眞正有效的强壯劑、不但病者自身無法辯別、稍一不愼、反而有因藥害身的危險、

敝行向來爲增進民衆的衛生、專從世界各國、廣求各種眞實藥品、供給東洋的醫療界已有悠久的歷史、現在又從美國直接輸入、一種强壯劑、叫做柳屯補藥（本名NEOTONE TONIC）對於久病身虧、以及一般虛弱的人、具有確實不疑的効果、對於人生的健康、有一種再建設的効能、

病苦虛弱的各位！請你試一試看！

如果你對此藥的効果有所懷疑、請你先去探問高尙的醫生、他根據醫藥上科學的硏究和長久的經驗、可以告訴你此藥適症不適症、可以給你公平的判斷關於此藥的眞價、

柳屯補藥輸入總批發處

歐美葯品貿易商 株式會社 柳韓洋行

大連市駿河町一九

上海圓明園路一六九

京城府西大門町

（柳屯補藥全國各大藥房均有出售詳細內容書以及圖解函索即寄）

東京尾澤監製

全治水

皮膚病第一靈藥

本堂監製馳名頑癬藥全治水。是弊舖獨特之秘方。他家不備之聖聖也。專治乾癬濕癬。陰囊濕疹。蛇皮魚鱗癬瘡膿疱等一切頑癬。疥癬及白斑風諸症此藥塗擦不過五六次而全治。雖多年惡癬亦能斷根。無論男婦老幼百試百驗。靈妙神奇。此藥專治以殺虫消毒爲主。應奏効神速。試頑癬第一之靈藥。前代未曾有之仙方也

全治水藥價、二角、三角、五角、一圓、二圓、各埠著名藥房均有代售

擇藥時請指明尾澤全治水本堂製藥關王像及商標記錄同樣註似藥流行商類目

東京市神田區神保町三丁目四（九段下大通）

總批發處 合名會社 尾澤商店

上海美商愛世開洋行獨家經理

哈爾濱道外正陽六道街口 美商愛世開洋行

瀋陽鼓樓南 五洲大藥房總批發

奉送：最新肺病療養指導書 三那星實驗報告書 函索立即寄贈

注意

三那星盒上有此標記者方是眞貨、服者注意

肺癆病不難治……三那星非奇藥……

肺癆病由於肺癆菌之作祟此菌一入人體、所到之處、便成結節致斷血行之路、且分泌一種抗酸蠟質、以防禦一切外來藥力之侵入、故極難治療、

三那星功能溶解肺癆菌之抗酸性蠟質、使藥力直達患部而殺盡癆菌故無論一二三期肺癆、均能於短期內克奏奇功

難在不能攻破肺癆菌之臘質保障及結節抵禦！

奇在可以攻破肺癆菌之臘質保障及結節抵禦！

◎數千年來名醫嘆爲無藥的重症…有了救星

◎數千年來名醫不能解決的難症…有了解決

◎三那星治第三期肺癆病…有起死回生之力

◎三那星治一二三肺癆病…有藥到病除之功

肺病聖藥 三那星出世

從前死於肺癆病的都是寃枉死的目前患肺癆病的都可以不死

請留空盒

大仙女

拾五個空盒換壹張四季畫片

陸拾個空盒換四張四季畫片壹套

CV-1

YU

韋廉士醫生紅色補丸

造福人羣功莫大焉

邸有馨醫師玉照

予以韋廉士醫生紅色補丸使無數虛弱者復其健康

此乃耶有馨醫師近函韋廉士醫生藥局所致之頌詞也耶醫師爲滿洲國奉天陸軍病院院長以彼之資格地位對於韋廉士醫生紅色補丸如許讚羨則此丸去病强身之功信而有徵不亦至矣蔑以加乎耶醫之書其詳如次

『鄙人服務醫界垂廿餘年歷任各病院主任嘗用韋廉士醫生紅色補丸使無數虛病者復其健康即予自己亦嘗服用此丸治愈數年腦虧氣虛之症而脫病魔因信其確爲補血健腦之良藥年來補藥雖多但大都效力薄而流弊多求其完善如韋廉士醫生紅色補丸者實不多覯其造福人羣功莫大焉因樂述而爲之介紹』

君如欲享良好健康宜記「工欲善其事必先利其器」之語服韋廉士醫生紅色補丸以求良好健康正如以利器求良好工作但請一試此丸便知其對于血虧各症如血虧腦弱早老胃呆痛瘋癱疾脚氣以及婦女特症去病强身之宏效也　韋廉士醫生紅色補丸各藥房皆有出售或逕向上海江西路四五一號韋廉士醫生藥局函購每瓶大洋一元五角六瓶八元郵力在內

談吸煙與吸煙人

多數吸煙人喉嚨都有毛病他們常常乾嗆或咳嗽有時非先咳清其喉嚨連說話都覺有阻礙這樣未說先咳聽的人比他自己還覺得討厭凡有此種吸煙喉患者

韋廉士吸入止咳片正是其對症良藥但將此片含在口中緩緩溶化其芬芳偉效之藥精立能潤喉清痰使發炎之部份激刺速消而告愈焉衣袋中常備此片免咳嗽或其他胸喉討厭之病症蓋此片實治療各種咳嗽以及氣管支炎喉痛傷風之無上妙品也

各藥房均有出售或逕向上海江西路四五一號韋廉士醫生藥局購備大瓶每瓶七角五分小瓶六角郵力在內

一切信件可由奉天和記洋行轉上海韋廉士醫生藥局

擷珠隱筆外篇（八十三）

（儒丐）

恩太太

栗毓美山西渾源人。曾官東河總督。居處出入。必携一木主。一緋衣自隨。主無名稱。但書恩太太。初栗少孤貧。富室某翁。相攸得之。招至家。令與子讀。同室臥起。兩無間然。居數年。將合巹。一夕盜忽殺翁子。栗醒。呼衆集視。則室局如故。無跡可蹤。羣疑栗。栗既不能辨。翁痛子甚。鳴於官。官亦不能爲栗辨。論抵有日矣。女固有才色。同里富人王某。先曾求婚於翁。翁以意屬栗。弗之許。至是復請婚。乃始以女妻之。婚數日。王某意甚得。因謂女曰。若弟殊可惜。余以前絕吾婚。不能無憾。乃以重資募劍客。本欲殺栗。不謂誤中乃弟。今幸栗將死法。若又因是得歸我。願已償矣。奈汝弟何。女聞殊自若。翼日婉告歸甯。則徑入縣署號陳王某語。求雪栗冤。官即提王鞫之。某以詞鑿有證。不復能隱。乃出栗於獄。見女公堂。女泣語之曰。吾所以忍爲此者。以君之冤非吾不能雪也。今既白矣。身已他適。不能復事君。仍歸王。則冒殺夫名。何以自立於世。計惟一死爲宜耳。即對栗自刎。栗感其義。遂苦志力學。致位通顯。然以女故。終身虛正室。又以女與已分已絕。而名無可正。因特謂之恩太太。立此木主。奉之。緋衣當時囚服也。惜忘其女姓。此女眞可謂奇烈哉。

此條有不可不辯者。曰殺夫名一語耳。此義明。則女有不必死者矣。王某之罪。不止一殺人犯已也。其初造意殺栗。則爲殺人未遂。誤殺女弟。雖誤。而有宿謀。則又殺人既遂。且其犯兩殺人罪。無非由處心奪女。特假婚姻之名。以遂其略誘侵奪之慾而已。其罪幾於不可數。由是觀之。王某者。仇也盜也。不弟爲弟之仇。亦未婚夫之仇也。不弟爲未婚夫之仇。亦本身之仇也。何夫之足云。鳴於官。殺而除之。宜也。仇復盜誅。即仍歸栗亦無不可也。女但誤失於仇盜而已。不得謂之已他適也。若謂貞操已破。殉貞可矣。懼冒殺夫之名。而死之。不亦惑之甚者歟。

閒話菊花（十）

（紫薇）

麝香菊。瑞香紫。蘸金盤。荔枝紅。勝瓊花。瑪瑙盤。檀香球。殿秋香。麝香黃。麝香紅。麝香紫。錦丁香。黃木香。波斯菊。白木香。玉樓春。海棠春。六月菊。七月菊。返魂香。二色楊妃。二色西施。出爐金銀。金章紫綬。以態得名的菊。約有四十六品。

蜜芍藥。病西施。賽西施。醉西施。合蟬菊。醉楊妃。賽楊妃。佛座蓮。玉寶相。金寶相。太液蓮。金佛蓮。金洛索。玉玲瓏。佾衣褐。火煉金。玉蝴蝶。金鳳仙。錦絲桃。金鎖口。銀鎖口。象牙球。剪金球。水晶球。銀鈕絲。大金鈴。小金鈴。呂公袍。金鈕絲。試梅粧。玉盤盂。玉堂仙。玉連環。玉帶圍。金帶圍。倚欄嬌。五月白。纓枝菊。九煉金。玉指甲。双飛燕。荷花球。鳳友鸞交。四面鏡。白菊。錦心銹口。垂絲粉紅。

以上共計一百六十九品。是我們僅知的品名。寫出來略作概觀吧了。

（完）

沒落以後

（陳亮）

小唐沒落了。自從他父親投機事業失敗後。他就失掉了一座金錢的靠山。朋友們都親眼看他從崇高華麗的享樂之塔巔跌落下來。沒埋於汚泥般的生活中。一蹶而不振。於是引起朋友們一邪嘆息與批評。有的說他有錢時太荒唐了。有的說他以前太看輕金錢了。雖然這點批評的人。從前正是他荒唐揮耗的助手。擁護他向沒落之路上跑的人。現在是翻過臉來了。

在第三者或許要感歎着人情世態。但在小唐自己。倒滿不在乎這一點。他偶然在夜花園的籬笆邊瞥見他兩年前的「知己」。從汽車裡挽着女人出來。走進門去。他感到歡慰似的想「我結交的朋友畢竟得發了。」可是他爲什麼不來看我呢？哦我自己眞昏了。父親的住宅不是被拍賣了嗎？…東走西走沒有一定歸宿。叫他那裡來找我？」他奔前去想喊他。不料腦袋上着了司閽捕一棍。

小唐這才氣惱了。他退到籬笆邊的暗角裡。他對司閽捕瞪眼睛。罵道『沒生眼珠的東西。從前替我開汽車門忘掉了嗎。唐三少。你不認識唐三少嗎。我那輛司蒂倍克你是每夜看熟的。你胆敢打。侮辱。那位朋友的叔父就是律師。…』罵到這裡停止了。小唐有了新的見解。『僥倖沒有喊住那朋友自己身面不像樣。他有女人在旁邊。那太難爲他了。知己朋友就不應該。…』

他告訴另一個夥伴。說他的朋友都是那樣闊綽的。

在街沿上拾到一個烟蒂。貼上嘴唇。他辨出是什麼牌子。他又告訴他的夥伴對於吸烟捲。他很有經驗。從前他吸這牌子。每大須兩聽。一半是請客。那時吸掉半支就丟了。現在。現在正是『沙灘蛟龍』哼！有朝一日：然而腸胃却不服小唐的誇耀。而搗亂起來。而叫喊起來這一下小唐沒法。扮起苦臉來。先生。太太。可憐我吧。…向人求乞。

晚立

（宜生）

寂歷汀山夜幕張。雲光雁影入蒼茫。秋聲秋色添多恨。小立西風易斷腸。

一雨成秋暑氣消。涼飆過處葉蕭蕭。看他老柳無風骨。却被虛空壓折腰。

匪難中（續）

（張鶴林）

我的前頭走着的是一個古稀的老叟。他手裏提着鞋子却踏着襪底走。不待看見他背上的白布就斷定他也是一個難中人了。他如此的走法大約是防着石子路滑脚的緣故。這樣坎坷的大罪。頗引起我同情的悲哀。於是我們談起話來。知道他叫尹樹勛。是康平縣地方上稍有微望的人。曾經服役公務多年。這回被難已經將近一個月了。他說。『天天寒風熱淚的奔波着。整天整夜。那有吐

研究易卦中爻多譽多功說（三）

（林尹）

張氏之說曰。若雜物。如陰居陽。陽居陰。撰德。如或中正。或過不及。明是二者是非。則非中四爻不備。非初上所能該也。

郭張二氏。與孔氏楊氏之說。大相逕庭。後之學者。依違兩可。罕有發翔。孰是孰非。無所決定。此亦大可哀也。

竊謂中爻之義與位。繫辭已明言之。孔楊所說爲是。而郭張之言非也。繫辭曰。

二與四同功而異位。其善不同。二多譽。四多懼。近也。柔之爲道。不利遠者。其要無咎。其用柔中也。三與五同功而異位。三多凶。五多功。貴賤之等也。其柔危。其剛勝邪。

二與四同功而異位者。蓋二與四皆屬陰數。故同功也。二爲下卦之中。四爲上卦之始。故異位也。三與五同功而異位者。三與五皆陽數。故同功也。五爲上卦之中。三爲下卦之極。故異位也。二所以多譽者。以處中也。五之所以多功者。亦以處中也。二與五因得其中道。故多譽多功。三四因不得其中。故多凶多懼。是以韓康伯曰。二處中和。故多譽也。四之多懼。以近君也。

（未完）

記彭剛直

（霜紅）

遜淸光緒末年。畿輔有大盜曰『康小八』者。蒲兇驃悍。官莫能捕。里巷婦孺。惴惴以値康八爲戾。鄉曲父老。知其蹤跡者。至不能安枕席。事聞宸聽。嚴旨責捕。乃北走營口。有大捕。貪緣與交。始乘醉匿其武器。就而執之。函囚送刑部。磔死南市。死之日。刑車故迂道遶皇城一匝。太后登景山就而觀之。亦震於衆口之誇張。以爲康且非常人也。傳聞康八出沒近畿時。偶令一匠雉髮。匠固不知爲八也。於㧞沐之頃。與旁人言康八剽劫奸殺人罪狀。喋喋不休。康八。忽起問曰。汝識康八乎？對曰否。康八曰。我是也。匠長跽乞哀。不之許。掣槍殺之乃去。於此憶及彭剛直公數事。差相彷彿。然君子小人之用心。其相去固不能以道里計也。

相傳彭剛直巡閱長江時。多微行。一日至湖北。入礁館中。有雉髮匠。告人曰。聞彭雜種至矣。公問雜種爲誰？客言彭玉麟也。公笑而去。尋以人取而斬之。失意氣用事。賢者不免。又何況小人之尤如康八者哉！然而公固過矣。

又公居西湖日。常名所居曰『彭廬』。有某紈公子。與一婦戲於三潭印月橋上。婦大怒詈。爲公所見。即使人呼此貴公子至前。詰之曰。爾何不檢若是？公子自叙閥閱。欲求寬貸。公曰。然則我爲若父執矣。宜代若父申責。即責手心數十。斥之去。其遺聞軼事。類此者尙多。江南父老。至今猶能稱道也。

西安苗圃

（宗宸）

苗圃原連葉赫城。石基河涉路橋平。夏天遊水難爲渡。秋日中流坦蕩行。得意桑村修道好。常聞百姓說官淸。龍門樂育協和址。兩廨三亭樓補成。楊柳楡松三百株。柔枝嫩葉衆芬芳。費工灌溉都成活。薙草綢繆得不荒。地接平梅長鐵路。村依福壽小山莊。忠魂碑接公園闊。數萬株苗綠圍牆。

小品　秋

（信如）

幾潮風雨。天氣見出來漸漸的涼爽了。已象徵出冷淡寂寞的秋容。

浩渺的。碧藍的天空。永是能看見一捲一捲一團一團。一片一片。散棉似的。鋒銀似的。魚鱗似的。白雲遊蕩着。尤其是在黃昏的暮靄中。晚霞却把暮雲燒紅了半天。

更顯着蕭疏淸幽。遠山。近山。遠樹。近樹。一縷一縷的蒼翠零綠。也給人們以深幽靜肅的暗示。

有時一行一行的旅雁。一隻一隻鵬鶴。在寥遠浩渺的天空中。白雲下。翩翩的翱翔徘徊着。更令人覺得宇宙的空虛神秘。

美麗的嬌柔的玫瑰。牡丹……已再看不見她那微笑的面容。孤孤的剩了。一身綠枝綠葉。一味的在風中折曲。

不像以往那樣得意。也看不見有人『欣賞』『讚美』。她却故意的現池畔細高的水蓼。趁着美麗的花老了。出憔悴着的紅愧。

種種的景緻。引起了詩人的詩意。把他們的愁悶半豁借着這些情景發出了。節奏諧和的呻吟。畫家也忙了。快把秋容一筆一筆的畫出。

晚上牆角的蟋蟀。整夜的呻吟。飛蛾一群一群的。奔着光明。却把淸秋加重。更使詩人加重的呻吟了！

一九三六。九。五脫稿

論校勘古書法（十）

（周燕孫）

以上所說都是限於書本上的校勘。現在我們更要注意的就是晚近出土的古物碑銘之重要。這對於校訂經史文集都極有幫助。如周代的銅器款識。漢代的碑刻。木簡。後漢的石經。與校正經文很有關係。又如六朝的碑文。北魏的墓誌唐宋的碑版。與校正文史很有關係。利用這種新材料。可以補苴前人之不足。而別有創獲。

校勘古書的方法已略具於是。這雖然是一種細密的專門的學問。然而却有普遍的必要！我們讀古書或比較史料無時不需要校讎。知道這種方法固然可以自己應用。同時最低限度也可以衡量前人的短長了。作者不恥謭陋。隨筆寫成此篇。用意如是文中所說皆聞諸師友。實無自得之見。

（完）

關于"蘇武歌"

（一葦）

蘇武歌云。蘇武留胡節不辱。雪地又冰天。窮愁十九年。渴飲雪。飢吞氈牧羊北海邊。心存漢社稷。旄落猶未還。歷經難中難。心如鐵石之堅。夜坐塞上。時聽笳聲。入耳動心酸。轉眼北風吹。雁羣漢闕飛。白髮娘。望兒歸。紅妝坐空幃。三更同入夢。兩地誰夢誰。任海枯石爛。大節定不稍虧。能教匈奴驚心碎膽。共服漢德威。

余惟此歌膾炙人口。而人莫知其爲誰何筆也。溯余肄業蓋平中學之明年。國文教師。爲吾蓋宿彥蔣蔭棠先生。先生名麟昌。晚號懈谷老人。尚氣節。能文章經緯史。涉獵賅贍。舉凡醫卜星相。中西算學。皆能考究得失貫徹源流。一時及門諸子。得沾春風化雨。罔不感激終身焉。同學傅君連珍。雅善音律。嘗撫影戲中悲調一段。推敲成譜。復以徐君萬銓。唐君敬修所製歌詞。就正先生。先生視爲粗俗不可用。乃重製蘇武歌以歸之。初不意其能膾炙人口若是也。今先生逝矣。追惟疇曩爲之泫然。

一葦不作投稿生涯有年矣。茲閱張君翼飛所擬蔣蔭棠軒雜記蘇武歌一文中有牽及不佞處。因將拙著未刊行之一葦軒雜記蘇武歌一則。抄寄本報。以貢閱者而示張君。

奇案（續）

（范劍秋）

想此牛之不走。思戀主人之意。故命其騙車而去。不期此牛仍如前狀。慘鳴益甚。想必有很大的冤枉。復將墳墓大爲刪開。重再檢驗。翻復來去。終無痕踪。復另差役向墓下再挖。及至五尺許。見有女屍一具。面目尙能認明。抑或兩親家。爭執隱匿案之人被害。數遂命兩家前來相認。果然確是兩相痛哭。

當將墳主傳到追訊。該亦不知情也。復審。葬前誰去掘挖墓穴。則云趙大。遂傳趙大到案。該不承認。刑法加身。疼痛難忍實情吐出。則該抵償矣

投於公主嶺怡康農園

口氣的機會呢！家裏雖也幾次來人。但以捐錢過多。便是傾家敗產也贖不起呀。所以我現在已經是生路少死路多的人了。至於我忍心活着。是專候他們回轉東方的機會。將一把骸骨送到子孫的眼前。好令他們便於收藏。不然。死在異鄉。於我雖不算什麼。子孫的心裏那忍得棄而不顧呢？豈不是難爲了他們了麼！張先生你說是不是？』我聽過他的話。心裏感到極度的哀感。忘記了時間。忘記了愁煩。連疲倦一時都覺不到。只是担心着尹叟的厄運。爲他精心想定了答詞。希望振挽那末路老人的死念。

『劫難是古今人生誰也難免的。但是若能安心忍隱着。好壞終究必得有個結局。而且自然造成的結局。好壞都能使人消失了恨意。若由我們自己去結局。好是無的可說了。假定造成個悲劇。一定要使人輕蔑而悵惘的。何況我們這種劫難。更是不當抱着悲觀的了……。』我侃侃的說。（未完）

四經路　七緯路
瀋陽電影院
開演時間　每日・二時・五時・八時・三場
今日開演
多腦河潮
DANUBE BLVE
德國音樂影片之傑作
富有浪漫熱戀情節！
難得的偉構
無限深刻眞切表情！
收盡人間聲色妙！無邊春色畫中窺！
本片如何堂皇偉大、倒不容易簡單可以形容出來、總言之、這是德國希有的珍奇貢獻
今日上午十時半加演一場・一律兩角
下期開演　音樂鉅片
歌聲滿地

奉天大西關大街
天光電影院
價目　二角　三角　四角
時間　二點開　五點　八點
今天上午十點加演一場
上午十一點起演全部有聲對白鉅片
新秋貢獻
藝華公司本年度精湛出品
化身姑娘
袁美雲　韓蘭根　王引　周璇　王桂林
聚精會神　珠聯璧合　傑構
忽男忽女　撲朔離迷　渾不辨
別出心裁　別創一格　別有風味　別具肺腑
亦陰亦陽　神秘妙奧　難識透
噱頭・刺戟・新奇・神秘・
男厠所他不敢去，女厠所不許她去　秘密公開
弄得面紅耳赤
方沛霖導演

看影必讀雜誌・務請火速長期訂閱
電影新潮　半月刊
第三期現在出版了
消息靈通正確　批評嚴正忠實
訂價
全年廿四期　貳圓二角
半年十二期　壹圓一角
郵費在內
本期銅版照相六十一幀用九十磅銅版紙三色版印刷精美絕倫彩色奪目

發表明星秘史
指導看影密法
另售每冊一角　本刊樣本函索即附郵票一分
遠地交通不便者可由郵局匯款匯款方法請問貴地就近郵局便知
代訂處
新京●西四道街　龍光電影院
營口●南新街　春明電影院
江省●永安大街　永安電影院
各省各縣如有代售批發者請向奉天總社經理部接洽可也
總訂閱處　奉天大西關天光影院內　電影新潮社

南市場
東安電影院
開演時間　每日・二時・五時・八時
今日開演　空前偉大滑稽笑片
今日十一時半加演一場
王先生過年
湯傑　曹錫松　黃耐霜（主演）
噱頭似百鳥齊鳴・到處歡天喜地
笑料像萬花競放・大地一片皆春
聖誕老人・財神菩薩・中外寶貝・全體出發
有奇皆備・無怪不臻・貓狗對泣・魚龍出籠
下期放映明星巨片
青春線
波陳兒鶴丹　主演

無線電

九月二十日（星期日）奉天放送局

午前
六點　新　滿語建國體操
六點三十分　東　日語廣播體操
七點二十分　連　淸晨音樂
八點三十分　東　日語兒童時間
九點　〃　日語講演
九點三十分　大　〃〃〃
十點四十分　哈　滿語講演
十一點零一分　〃　日語野球比賽實況
十一點三十分　東　日語新聞
奉〃〃〃

午後
三點　〃　日語新聞
五點　奉　日語〔illegible〕
五點三十分　〃　〔illegible〕
六點　東　日語新聞奉日語公〔illegible〕
九點　京　城滿鮮定例交換放送事項
九點廿分　新　滿語新聞
九點四十分　奉　滿語講演　奉天市公署教育科長金純泰關於教育週間之趣旨節目予告

GUAJACOL POLYTAMIN

呼吸器疾患

肺結核、慢性氣管支炎、肋膜炎

肺尖加答兒之營養與藥物療法劑

拐阿可爾 保利他民

拐阿可爾・保利他民之主成分、爲曾經人工消化之動物性蛋白質、即人體上必不可缺之營養要素阿米諾酸、其副成分爲拐阿可爾硫基酸鉀、即肺結核及其他慢性呼吸器疾患之治療劑。本劑因經主副兩成分之相互爲治、可由一劑而兼收營養與藥物療法之效、故其夙爲臨症醫家所處方或推選者、宜也。本劑因配合得宜、芳香甘味而極易服用、雖婦孺亦不嫌忌。

肺結核之營養與藥物療法

近年來對於肺結核之治療、雖曾根據免疫或化學療法而已有多種製劑、然而實際治療上、若僅恃此等藥物而不圖營養、則其效每不可期、故營養之於結核治療依然占有重要地位。蓋所謂肺結核者、乃由結核菌之肆毒而起、病者體內之組織細胞蛋白質、恒受其毒而強度分解、如身體之瘦削、血分之不足、喀痰盜汗發熱諸症之相繼而起、乃體內蛋白質之分解結果、是以對於如斯病人之治療方法、首宜增進營養、以補給體內蛋白質之不足。否則體內蛋白質既有不足、組織細胞之抗病力亦弱、人體不能發揮自然治癒機能、縱投適當藥劑、亦殊難奏效果。由此觀之、肺結核之營養療法與藥物療法、正如輔車之相依也。

肺結核與胃腸障碍食慾不振

肺結核病人之兼有胃腸障碍與食慾不振者、約占六五%、又因結核毒素而引起慢性下痢者、亦屬所在多有、尤如初期結核病人、且竟大都以胃腸障碍爲其前驅症狀。是以對於結核病人、如欲增其營養、而補充體內蛋白質時、首須考慮結核病人常有之胃腸障碍、非然者、一胃腸內之消化、既不完全、縱令供給蛋白、殊無補於實際、且反足以減損胃腸本能以及體力、正猶宋人之揠苗而助長也。

補給體內蛋白質之唯一捷徑

人體欲利用食物中之蛋白質、以製造血液或構成肌肉先須經過胃腸消化、由複雜之蛋白質、分解爲單純之阿米諾酸以後、始克供人體之吸收而達目的。是以對於結核病人、苟欲補其體內蛋白質而造血肥肌、則與其顧慮胃腸狀態而供給普通營養之品、毋寧令其攝取適量阿米諾酸之爲穩妥而簡捷有效也。不寧惟是、根據世界上醫化學大家之諸種實驗、稱阿米諾酸除有營養作用以外、亦能鼓舞人體細胞機能、整飭新陳代謝、促進消化液之分泌、增進食慾以及體力等々、故亦可以輔助人體之自然治癒作用。由前記諸点言之、阿米諾酸之營養價值、既有若是之巨、而無需消化之點、又最適於結核病人、然則以阿米諾酸爲主成分、並以拐阿可爾爲副成分之拐阿可爾・保利他民、其在肺結核之營養與藥物療法上、堪收合理之効果也、明已。

拐阿可爾・保利他民應用於肺結核及諸種呼吸器疾患之効果

一、改良食慾不振・疲勞・倦怠等自覺症狀。

一、減輕喀痰・咳嗽・發熱・盜汗等諸種苦痛。

三、增進組織細胞之營養、而促進自然之治癒作用。

（服法）日三次、每次五至十瓦。

（醫家之實驗報告集函索即寄）

【包裝】

小瓶 一五〇瓦
中瓶 二五〇瓦
大瓶 五〇〇瓦

各大藥房均有經售

武田長兵衛商店股份有限公司

總行 日本大阪市東區道修町

奉天出張所 奉天松島町二十番地

吉省人事動靜彙誌

【吉林】省公署第二任總務廳長三浦碌郎氏、於客歲七月奉國務院派赴歐美視察、八月由日本出發、歷遊歐美各國、視察政治、茲已公畢、返抵新京、向國務院及軍部報告一切、定月杪來吉一遊、舊日寅僚均已準備迎迓、

△省公署總務廳總務科長盛長次郎、於客歲十二月由民政廳財務科長轉任斯職茲於九月人事調動之際、內調民政部衛生司總務科長、遺缺由民政部地方司事務官荒川海太郎接充、

△省署警務廳司法科會根忠氏、於今春三月由特務科長調轉今職、茲亦內調民政部服務任事務官、遺缺調間島省公署警務廳特務科長荻原八十盛接充、

△省公署警務廳伊藤廳長、前於十四日赴所管懷德屬公主嶺地率地方警察保甲於十六日爲今上秋狩從事警備、公畢於十七日帶同若林警務科長歸來、

△吉林警察廳長孫仁軒氏茲奉派赴日考查警務、定本月二十四日赴京趨民政部報到、然後由京出發、預定十月杪旋吉、公出期間由川邊警務科長代理、

△吉林鐵路局副局長西川氏於客秋由總局奉調來吉任事、不及一載、茲又榮轉總局任事、遺缺由鐵路總局機務處長秋田豐作充任、又吉鐵經理處長渡邊正太郎、調轉牡丹江局經理處長、遺缺由總局預算係主任山本勇治接充、又吉鐵總務處副處長神氏初一氏、調轉哈爾濱監理長所、遺缺由鐵道部池原義見接充、秋田等三氏、於十八日晚八時四十八分由京來吉、十九日到局任事、

△電業股份有限公司吉林支店事務係長於最初出缺後、公司派監查役小田切氏來吉代理茲調派永井良治氏充任、永井不日由鐵嶺來吉接事、

△新京大同學院學監常吉氏、預定二十六日率班本學院學員松花江二十名來視察、

義縣下四五區 雹災奇重

【錦州】頃據義縣警務局報告錦省公署、該縣於月之十五日午後三時、突如陰雲密結、狂風驟起、沛然豪雨下降、三時三十分迄四時停止、同日同時該縣管內、第四區瓦子峪村一部、及第五區清河門、藥王廟、老爺廟各村、降銅錢大之冰雹、約三十分間、四千一百六十天地之禾稼、全部打滅、秋收絕望、計損失金額合約十六萬元、該各村農民、受此最後奇災、生活前途、遽抱悲觀、義縣公署、對於罹災一帶農民除謀相當救濟外、其應納田賦申請免除、以維難民、而重生命云、

國醫會定期改選

【蓋平】縣國醫公會長李顯庭、因事辭職、所有會務、暫由副會長代理、業經呈報在案、因會長一席、關係重要、特由副會長潘西園孟子衡、招集城廂職員、於八月二十五日開職員臨時會議、表決遵公會之章程第十五條、選舉法規定、訂於國曆十月二日（即夏曆八月十七日）、在該會用無記名投票法、選舉正會長一人、又將該會改組、爲蓋平縣醫約公會、因前國醫公會名義不符醫約團體、今特此改組、擬兩事并一日辦理、現正重新修葺會舍之際云、

十八日哈市防空 演習經過

【哈爾濱】防空演習第二日之幕、依十八日午前六時警戒警報開始、各防護團、一齊各就部署、午前九時敵機〇〇機來襲、地上部隊、開始大活動、有防火、防毒、衛生、救濟班之活躍、午前十時四十分、擊退敵機、午前中之演習終了、入於午後、戰鬪愈酣、敵機亘二、三、四時之三回來襲、投下爆彈、對此地上部隊、以高射砲、機關鎗應戰、砲火震動天地、向市內二十餘個所、投下燒夷彈、人畜似乎死傷續出之狀樣、而依各防護團努力之活躍、損害止於僅少、敵機失戰鬪力、空然向彼方逃走、如斯全市於燈火管制裡、遂入於夜間矣、

九一五慶祝大會

【寗山】九一五九一八爲我滿洲帝國及友邦大日本帝國、最榮幸最寶貴莫大之紀念日、縣當局按照舊例、屆時決舉行重大官民慶祝遊行、及紀念式現已在城內中大街、高搭牌樓遍貼標語、五光十色、頗極忙碌、必有一番偉大盛況云、

警廳調查貧民數

【安東】本埠警察廳、茲爲明瞭全市各地所有貧苦人民、確實數目、以有所統計、而便將來籌策救濟、因是特通飭各派出所、對管內貧苦人民、詳細調查呈報、以備考核云、

吉垣藝界競爭 戲院與影院

【吉林】吉林游藝界、年來因建設事業日興、已隨之而有進行、前於夏季炎熱之時、因游藝場所中空氣不潔之關係、所以一時不振、俱樂部青年會幾經閉門、戲院亦多荒閉、光陰荏苒轉瞬又屆中秋、於此秋高氣爽中、吉林市內游藝界、又呈復興之氣象、

【電影】尙儀街秋星電影院、又將受吉林各界人士歡迎之火燒紅蓮寺影片租來、連日映放觀客擁擠異常、又兼該院之電影機新購到、並新洗印之片、租價提高、所以到吉後各方面人、均欲一睹紅蓮寺之全貌、非一瞻不足爲快、光線清晰異常可觀、青年會電影院由陳寶羅租妥開映以來、所演之片、注重西洋片、陸克笑片及羣芳大會、片中之秀蘭鄧波兒、喚起吉垣市民各界之注意、宣傳已久聲聞世界之秀蘭鄧波兒小女明星、均欲一觀其美、吉市歐美人及日人鮮人滿人、咸入青年會一睹、將來小情人（秀蘭鄧波兒主演）之片到吉時、必又有擁擠之患、俱樂部影院、亦連日放演未停、每日各影院、增加演放時間、由每日下午二時至夜間八時、每日五場、星期日十二時開演、票價最高二角最低一角、甚爲低廉、可見電影業之競爭矣、

【戲劇】已經荒閉之新慶大東丹桂等戲院、亦乘秋高氣爽之時活動復興、經各該院主集資至新京奉天等地、邀來坤名角色開演、大東戲院九齡童等名角、新慶大戲院邀來評戲班開演評戲、商號之人於此暇時多往觀劇、顧客尙多、近日來亦稱善、丹桂之主、亦煩友聘角、圖復開演、以待秋收後之作時也、

（日側遊藝）日本人口之增加吉林市內日人之游藝界、亦日有興盛之勢、新張咖啡店撞球場數家、雇用日滿人之女役每日夜間、燈光輝煌時日本人有資格者、均入撞球場咖啡店消遣、滿人已有往遊藝者、麻雀部亦甚興、日本舞場每日習者甚多、顧客滿人亦多往遊、電影院聚樂館每日上午十時開演至下午十一時始止、一日間換片三四次放映、規定某某時間放映某片、觀衆甚多票價最低額五角公會堂、亦常映放電影、九月十五十六等日晝間在青年會映放日本片、以招顧客、咖啡店女役兼舞助興者更興亞細亞吉林會館等食堂、均改修門面力圖競爭營業中云、

沙河口神社前 一幕流血慘劇

【大連】交通會社所屬大字三一五一大型乘合自動車、十八日午前八時、由運轉手藤田氏運轉下、行至沙河口神社前、忽有滿鐵總務課員、尾崎熊一氏、操縱歐豆拜由王陽街迎面飛駛而來、二車接近、不及躲避、演成正面衝突、各有車體之破損、尾崎君身乘車上、隨車墮落輪下、當時肩臂負傷、頭部破裂、鮮血如注、昏倒於現場中、後經自動車送入病院、生命垂危云、

籌備秋丁祀孔禮

【金州】民政署當局、爲一年兩季祭孔向有定例、近來又屆秋季祀孔之辰、由民政署學務係視學青柳氏、以及關東州公學堂南金書院長國島氏、城南公學堂堂長黨銘氏等、現正在籌備三牲祭品、舉行祀孔典禮、定於九月二十二日午前十時入祭、並函邀各界士紳及各機關要人等、屆期前往參賀、以表尊崇孔教云、

第二期學警畢業

【延壽】縣公署警務局前抽調各署長警、來縣考取、收入警察所、實施第二屆之訓練、爲期三個月、現已期滿、舉行實習與畢業試驗、考查成績、均各及格、並有特殊優異者多人、當即遵章舉行畢業式、授與証書後、仍令各歸本署服務、開第三期之學警、擬由各署抽調半數、並考取新生半數、以資實地普遍刷新警政云、

滿鐵營口驛長榮轉

【營口】滿鐵營口驛長谷川銀一氏、自蒞斯職、對於一切設施、克盡厥職、該氏奉令榮轉奉天鐵路局總務處人事科長、其遺缺委爲濱江站長廣谷宗一氏、接充斯職、已於日前正式接替云、

洮南協和會城區分會 發會式隆重舉行

【洮南】滿洲國協和會洮南縣本部結成式、及城區分會發會式、經縣本部籌備多日、於九月十五日承認紀念日、小學校聯合運動會場開催、日滿要人到場者、百數十人、諸將會序詳列於後、一振鈴開會、二全體肅立、三若林事務長致開會辭、四會長會員等、向日滿國旗行禮、五合唱日本國歌、六合唱滿洲國歌、七顧問李旅長同鑾訓民詔書捧讀、八顧問齊縣長勅語捧讀、九孫本部委員執政訓詞恭讀、十劉本部員新綱領朗讀、十一毛呂本部長縣本部成立紀念式辭、十二若林事務長報告縣本部成立經過、十三王分會長報告城區分會成立經過、十四張評議員城區分會宣誓詞、十五會長訓詞、十六來賓祝辭、十七劉本部員朗讀祝詞祝電、十八李旅長率領三呼日本帝國萬歲、十九小浦隊長率領三呼滿洲帝國萬歲、二十齊縣長率領三呼滿洲帝國協和會萬歲、二十一毛呂本部長致閉會辭、

教育視察團首途

【佳木斯】三江省教育分會主催之南滿教育視查團及見習團、已組織成立、省屬十四縣各派來教育會長或會員一名、又有依蘭師範畢業生三十名、由教師一名引導、一行共約五十餘人、統由東省教育廳劉視學官率領、於月之十三日乘上海輪船由佳出發、直赴哈爾濱新京、公主嶺、奉天、旅大等處視查、預定三星期歸來云、

父親的義務

太田鐵路局長 新任歷訪各機關

【錦州】錦縣鐵路局太田局長、爲作初度之聯歡、於十七日午前十時、携同趙副局長、九里總務處長、大津監理所長等、市內滿日軍政各機關歷訪、又西村經理處長、金田運輸處長、稻田機務處長、平尾產業處長、柯澄警務處長、若山副處長等、同日午前十一時聯袂赴市內各軍政機關、作新任之拜訪云、

招開衛生保安會

【佳木斯】三江省警務廳爲謀省下十四縣警務衛生之向上計、特定於本月廿四日起、招集所屬十四縣滿系警官、齊集省垣、開講衛生保安講習會、期定兩月、地址設在省立警察學校、滿期卒業分派各署傳授衛生之學識云、

演藝團定期來錦

【錦州】新京國婦會本部、爲慰問滿日軍警、特組成演藝團、定於十九日來錦、在東關劇舉行演藝會、二十日迄二十一日、兩晝夜間、滿日軍警招待、一般參觀者、入場料金大人七角、小人三角、純益金現地滿日兩國將兵慰問袋斯、演藝商容、擴開分舞蹈、歌劇音樂、映畫、劍舞、琴、琵琶等合奏云、

一幕醜事 媳通情人婆母捉獲 返誣婆母暗結情侶

【金州】管內大魏家屯會、住民毛天慶者、家道不規、其子媳淫蕩成性、不守婦道、素不安於室、乃與本村王家昌勾引成姦、該王某竟乘夜越墻由窗而入、促膝談心、噴雲吐霧、卿卿我我、行巫山之會、大有難離之勢、不料日久遂遺漏風聲、竟被其婆母聞悉、乃留意至夜晚捉姦、即至夜半時、聞王某又越墻而入、該其婆母叩門捉住、該王家昌見事不佳、欲逃之不及、乃急跪地百般哀求、始行了解、翌晨其子媳返而誣其婆母、與王家昌有染、婆媳間致起口角、竟惹起滿村風雨、街談巷議、相論紛紛、該王某以爲醜事、現正在煩人調說中、

妙齡女與情人雙飛 携去千餘元存欵証

【大連】妙齡女子傅双琴者、年十九歲、双親早故、依兄嫂成人、現居市內秋月町二十番地、幼年曾讀書於私塾、粗通文字、其兄傅國賓、習學木工、現正失業家居、在其双親臨終時、曾遺留現金千二百圓、現存放錢莊內、年來傅依所生利息、贍養家族、生活堪能支持、至於双琴之終身大事、雖有胞兄主權、迄無物色相宜者、琴姑娘亦不免憔急、况姑嫂間意見不合、胞兄輕聽妻言、有時待妹以白眼、俗云女不可留、双琴以兄嫂不顧其婚事、恨之入骨、索興亦不以兄嫂是賴、有幼年同學宋姓子、亦故双親、數年前曾與双琴耳鬢斯磨、相交莫逆、今雖男女皆長、亦未曾分離、至於是否發生肉體、外人不得其詳、但其戀愛情篤、人所共鑑、双琴決意以身相許、宋亦非卿不娶、海誓山盟、諒早有白髮之約矣、月之十六日双琴忽然失踪、同時宋亦杳無下落、衆口紛議、有謂男女相伴情逃者、莫衷一時、双琴之胞兄、在其胞妹失踪時、不過四出訪探、並未注意所携之物品、後查家中所藏之証券、竟亦不翼而飛失、因而情急、及赴錢莊調查時、存欵尚未領去、於是一喜一懼、至於存欵、是否被双琴携去、不得而知、目下一方捉人一方搜尋存據中云、

警署成立已辦公

【密山】縣屬密山驛、自鐵路到來交通便利、土木繁興、商工林立、地方之發展、農村之復興、大有一日千重之概、惟治安一途、向賴保甲維持、縣當局爲治安萬全計、曾經決議樹立警察分署、以保無虞事、因房屋無着、致而遲遲、迨經派員監築旬前官廳方始落成、現聞陳萬鑫巡官、已赴任開始辦公云、

大連市一夜中 二件匪案

【大連】平穩之大連市內、一夜中竟發生二件持彷彿手槍之强盜事件、大連署躍然興起全市大張搜查網、情勢非常緊張、而迄十九日晨、尙未在逮捕犯人、原來此兩事件、一即大連眞弓町雜貨商協和號、十八日夜十時許、有二滿人、手持類似手槍之物、脅迫家人、搶得現金二十圓逃去、又十九日晨三時三十分、市內淡路町運送下包工業濱政明氏、與妹就寢中、突有五人夥滿人强盜破室門之玻璃、侵入屋內、以玩具之手槍脅迫、强搶裝四十五圓之錢包及鑽殼錶等逃去、眞弓町强盜事件、小崗署爲應援、急駛電驢子赴現場、急行中之齋藤刑事、在搜索犯人中、於常盤橋與汽車衝突、負有重傷、現在入院醫治中、

警察廳攷試新警

【佳木斯】佳木斯警察廳、近以各門分所之警力薄弱、爲增厚防務、特於今日（十四）在樓上會議廳攷試新警廿名、年齡廿八歲以上至廿五歲以下、須高小卒業者、攷試作文、國語、地理、常識與算術等科、並須身體强健、無有嗜好者、定十七日行口試、中選者、月薪十三元至廿元云、

浪速町電柱掘除

【大連】向者當局爲圖市街交通便利計、次將奧町至盤城町、以至浪速町間所有街側電柱、如數掘除、埋設地下電線等情、計畫進行以來、現在日本各都市、視察地下電線施設之滿洲電業公司視察員、由日歸連、故作成俱體案、十四日開會、於遼東飯店、出席者州廳土木課、滿電、大連署、浪速町內會各代表者、結果決自二十日開工、十一月下旬完成云、

福盛合雜貨商改組

【遼源】本邑東大街雜貨鉅商福盛合、係開原純慶茂出資之營業、茲者純慶茂改組爲公司故、此次規定、將本邑福盛合字號取銷、改爲開原純慶茂聯合公司遼源支店、故於月之十六日實行改組云、

蓋平大清河巨澤中 發現三尺長一怪魚

【蓋平】城西南滿鐵路附近大清河南段、有約二里許、面積約有半方里、深四五丈、內有鰲鯉鮎魚等、時常發現、各界人士、均至此垂釣、近因大雨連綿、水漲沖出怪魚一尾、長三尺許、重二十五斤、色黑鱗小嘴尖、尾長類如鱷魚、横臥於田中、鄰村農人馮某、行至此處、見該魚拾之、赴邑內市上售賣、一日無人購買、隨自回家、將魚用刀剖開、見其肉骨、均係黑色、疑其有毒、未敢强食、遂棄於野外云、

各地方瑣聞

▲誤報妻潛逃

【營口】二官塘警察署轄界華興市場、藏春胡同、住戶張成發、年五十三歲、臨榆縣人、其妻馬氏四十五歲、娘家侯家油房住、生有一女、名小仙年九歲、於月之十三日午後四時該氏携其女回娘家去、其夫在外營業、至晚間回家、不見妻女、甚爲焦急、疑其妻女私自潛逃、遂即報請警所查找、該氏翌日由娘家回來、該張某報告警所、可謂冒失其妻不言回娘家、可謂顢頇云、

▲書畫展覽會

【遼陽】教育當局、定期於九月廿一日、在城內四大廟、開催學生成績品評會、及書畫展覽會、發出徵文啓事、徵求文人名士之書畫作品、務限於九月十五日以前裝表呈縣、以便陳列展覽、想屆期琳瑯滿架、定有一番新氣象云、

▲妓由醫院逃

【安東】本埠附屬地、玉順班、搭住妓女黎琴、年方二十、姿色上乘、事由亦頗不惡、爲一般遊客贊許、該妓於數日前、因患疾病、及經班主送往附屬地某醫院醫治、詎料該妓居心不良、突起惡念、竟於十四日午前八時、乘人不備、私自由醫院越墻而逃、不知去向、迄醫院查覺、即通告該班主、該班遂分向各方尋找、並報告分所請求查緝云、

▲剃頭屋潛逃

【旅順】鮫島町源勝記、剃頭屋戶主陳達源、湖北人不務正業、無所不爲、拉下外債二千餘元、陳在七月間、赴龍江找朋友、陳某之妻、現以爲中秋節在邇、並無錢還債、異想天開、將良心改變、忽於九月十七日午前四時、乘洋車赴火車站、購買哈爾濱車票、乘車避債潛逃云、

▲憤墮井中死

【遼源】本邑東大街商號、巨太隆青年櫃夥張自來、盧龍縣人、年十六歲、本年春間任於該號、其素行好動、故凡送貨上街事着其任之、詎於九一五紀念日、街東之康德公園、於夜間燃放烟花大會之際、該青年張自來、竟行前往觀看及至觀罷、回歸時行至警察署建築場地迤東、詎料自行墮於舊土井中、及至巨太隆知悉前往救助出來、則已氣絕矣、

▲招領失欵人

【安東】本埠當九一五承認四週紀念之際、在省公署舉行盛大慶祝典禮、參加各界及一般賀業、甚爲踴躍、省署一帶頗有人滿之患、茲有不知何氏、遺失三十元、被人拾獲、遂即送交派出所、轉交警察廳、以備失者領取云、

司令部甄拔譯員

【佳木斯】三江地區司令部自移省垣後、範圍愈大、人事日繁、茲爲獎勵日語人材計、特通令各處部屬、定於月之廿五日、一齊來至總司令部、攷試在職各級之日語繙譯成績高尙者、進級增薪、不良之譯員或於此時割愛云、

王視學訓育學生

【西豐】縣視學王文彬氏、爲宣傳體育週間之事故、乘滿洲帝國九一五八之紀念日、赴北泰街高級小學、經校長馮奎揚引導、對教職員及學生等開始訓育、（一）尊崇皇帝、（二）依據回鑾詔書訓誨學生、（三）日滿不可分離一德一心、（四）衆教職員使學生等曉得建國之意義、（五）教員等盡心服務、無負其職、爲國盡忠、（六）免去意外之事故、專心教學爲宗旨、（七）抱定提倡王道國家之精神、開發學生之禮教云云、

體育欄

飛飛隊堂皇獲勝 滿鐵遂慘敗

六四比三〇

籃球聯賽第三戰

【大連】大連市籃球聯盟主辦之秋季循環賽第二日、飛飛戰滿鐵、於十六日下午五時、假大連中學健身房舉行、飛飛隊於去年秋季錦標時、曾獲得王座、名享一時、與滿鐵會武勝券在操、自屬意中之事、茲將兩軍戰情略誌如下、

是場請籃球界老將岩瀨木原二君爲公正人、銀角一鳴、兩陣佈開、滿鐵先聲奪人、戰未數合、滿鐵後衞山下投中一球、先開紀錄、中鋒跳球後、飛飛李治錄當即報之以李、滿鐵後衞大事活躍、前顧後瞻打家劫舍、一氣連中三元、飛飛受驚非少、至五分鐘後、飛飛乃復振作精神、小心翼翼、得利於「大個」中鋒跳球、利用三角傳遞、滿鐵陣線漸失鞏固、急衝直前、如是首連連中命、滿鐵大受其苦、直戰至九分鐘時、滿鐵始再球中網、飛飛李治錄乘勝興師、大奠江山、於罰球區附近、大建功勳、同時劉鴻儀當前鋒稱後半路出家、此時亦來錦上添花、滿鐵軍陣內遍地胡笳、雖有兩勇猛之後衛、只耐隻柱難支大厦、唯認其蹂躪而已、前半以四十二比十三、飛飛大勝、

後半時開始、滿鐵軍重整甲冑、殲場再週、滿鐵少運頗盛、於四分鐘內、二球中的、飛飛李治錄因四次觸犯軍規、放逐出場、由張滿城登台拜將、因此飛飛前鋒合作、失一巨臂、已不如前半時之靈活、好在於前半時擁有大量之本錢、只求保守城池即可現戰、來尙有餘力、又加以陳相珠都本生頭上均頂有川次大罪、焉敢再事打家、故分數無大差出、後半時以二十二比十七告終、總結果爲六十四比三十、飛飛大獲勝利、

華僑洪金山及馮慰仁 在滬表演拳擊賽

預定下月八日舉行地點未定

【上海通信】拳擊賽自西青會極力提倡後、已風行一時、上月底中國曾有職業拳擊賽之舉、成績頗佳、主辦人丁君及鮑鐵斯塔爲貫澈初衷起見、將廣羅南洋華僑、來滬表演、已接洽成功者有洪金山及馮慰仁兩君來自新加坡、體重一二六磅、馮君則來自澳洲、重一二二磅、比賽預定十月八日舉行、地點尚在接洽中、大致洪君與日人山本角逐、馮君則戰印度名手、此外尚有蜚聲全滬之法凡笑及巴佛脫之主力賽、故該賽舉行之日、必能轟動全滬也、

潘雷師出林山 獲全美錦標

競爭激烈得未曾見

美國林山訊云、惠勃爾頓冠軍潘雷、與美國青年選手勃琪、經過劇烈競爭後、榮獲本屆全美單打錦標、女子單打冠軍、則落于瑪烏女士之手、以四對六、六對三、六對二、擊敗上屆冠軍傑可勃女士、潘雷今日勝來頗非易易、競爭之烈、得未前見、比數爲二比六、六對二、八對六、一對六、十對八、按去年潘雷以直落三敗於愛力遜、比數爲五對七、三對六、三對六、

潘雷		勃琪
二	……	六
六	……	二
八	……	六
一	……	六
十	……	八

瑪烏		傑可勃
四	……	六
六	……	三
六	……	二

奉天省西安縣 体育會運動盛況

【西安縣通信】西安縣當局、奉令辦理體育週間之西安縣運動會、所有籌備辦法、業載本報、於本月十七日午前、時在、縣城南門裡體育場開會、其會序則爲、一振鈴開會、二全體職員及運動員入場、三揭揚國旗、奏樂、楊教育局長、四向國旗行最敬禮、五合唱國歌、六恭讀詔書、關縣長、七致開會詞、關縣長、八講演紫尾田主事、九列行、遊行運動場一週、軍樂隨奏、十開始運動、項目另列、十一頒獎、縣長、十二致閉會辭、參事官、十三萬歲三呼、大滿洲帝國萬歲、西安縣萬歲、西安縣體育會萬歲、縣長倡首、十五閉會、到會者各機關法團首領士紳、各學校學生均精神振奮、態度活潑、按照運動項目依次運動、午間休息約一小時直至午後四時許、始行閉會運動員英姿强健、人民觀者傾城云、

汽車賽跑 德選手獲勝

蒙薩訊云、此間舉行之歐洲本年最後一次汽車大奬賽、勝利者又爲德選手羅斯邁爾、比賽全程凡五百〇三公里、羅氏以三小時四十三分二十五秒駛畢、平均速率每小時一百三十五・三五公里、第二爲意選手路伐拉理、成績爲三小時四十六分二十一秒、平均速率每小時一百三十四・〇九公里、第三則爲德選手提利烏斯云、

柏林世運會場設計人 獲得教授職位 德國政府將行賞

【柏林通訊】最近德國內政部爲酬勞本屆歐林比克運動會場建築工程師麥區氏起見、特授以教授職位、查本屆各國代表及觀衆於此次會場之建築、實感有不可磨滅之印象、其整齊之橢圓形、簡單而清澈之線條、雄壯矗立之鐘樓、澄清碧綠之游泳池、及色彩調和之狹區愛卡脫露天戲場、無不令人賞心悅目、

麥區所構之圖樣交由政府工程師史本霍爾負責建造、工人有二千五百人、合計工作時間一百五十萬天、至於建築所用之材料、約有三萬〇五百之研石、一萬七千二百噸之水泥、五千其羅公尺之電線、若干荒蕪之地俱受其益、無數年久未動之石礦、亦被發掘、靑石係來自瓦土堡、花崗石來自雪爾西亞與排凡利亞東部、火成石來自依非爾、大理石來自雪爾西亞、百畝之草地舖於場中、此項工程實開世界之新紀錄、芬蘭長跑家伊索霍羅對於此次跑道、亦盛稱優異云、

九一八紀念感想

吉林省長 李銘書

【新京】日月不居、時光若矢、轉瞬已屆九一八五週紀念日矣、竊維此五年之最短時期、而國勢進步、如是之速、觀其皇圖永固、與天地同存、與日月爭光、不但爲東亞放一異彩、亦實爲我滿洲國三千萬人民、朝野上下、馨香禱祝而不能自已者也、

回溯當年軍閥專政、擁三省爲己有者、垂十數年、罔顧民生之隆替、惟以一己之權利是圖、內則暴歛橫征、窮兵黷武、外則蔑視信義、開釁鄰邦、以此三千萬民衆、託命於此殘暴專橫之下、焉得而不凋敝耶、

所幸天視民視、天聽民聽、人之所欲、天必從之、民怨已極、上天乃假手鄰邦、驅茲醜類、舉十數年軍閥盤踞之地、一旦廓而淸之、是三千萬民衆由水火之中、而登諸衽席之上、駒光如駛、彈指五年、得實現今日之王道樂土、將駕乎歐美而上之、以言政治、則行政機構之刷新、以言軍警、則地方治安之平靜、實業未興也、則謀種種資源之開發、交通未便也、則謀航郵鐵路之建築、司法積弊已深、今已剷除之矣、教育廢弛已久、今已振興之矣、凡此種種之施設、莫非鄰邦之熱心援助、我國人民、對此正義之舉、凡有血氣、豈能忘懷、況自大同元年、友邦排萬難首先正式承認我滿洲國、康德元年、秩父宮御名代、又復躬親渡滿、表示擁護我國之誠意、今年更自動撤廢治外法權之一部、此其犖犖大者、其餘如友邦之人才經濟政治外交諸方面、而作種種厚意援助、熱誠指導、始克有今日良好之成績、在此五週年紀念之辰、撫今追昔、深念兩國不可分之關係及協和民族之衆密、同心協力、共確保東亞和平、以謀世界之幸福、用勿負友邦之盛意、願與我國民共勉之、

大致我們滿洲土地肥沃、出產豐富、可惜以前受軍閥的壓迫不能自己振作起來、受他們的橫征暴斂、鐵蹄蹂躪我們、三千萬人民、陷於水深火熱裡邊、眞是痛苦極啦、幸有見義勇爲的友邦大日本帝國、不忍坐視、仗義興師伐罪、救民、剷除那些個醜類、才得建設滿洲國家啊、在建國起頭的時候、世界各國、還沒有清楚的認識、滿洲國所以在那時期、國基尙未鞏固、當着那個時候、又蒙我友邦大日本帝國、特別加惠毅然決然的、在前四年九月十五日、首先承認滿洲國、冒衆疑而不避、犯衆咎而弗辭、從此國運日臻隆昌、國際地位益趨鞏固、回想我國所以能夠建立和際地位、增高的緣故、都是友邦提携、於承認的力量啊、所以九一五這天、實在値得慶幸的、並且很有永久紀念的價値啊、但是慶祝之餘、還要不忘友邦的恩惠、更要感謝友邦之厚意、其感謝的方法、就是遵奉詔書上、所詔示的與友邦一德一心、以奠定兩國永久之基礎、發揚東方道德之眞義、則大局和平、人類福祉、必可致也、果能這樣、才不辜負友邦提携的厚意、從今以後、全國人民、更當勉勵、以求內政的修明、外交的親密、使這九一五紀念日悠久無疆、與天地同流、日月齊光云云、

九一五承認慶祝大會

【五常】本邑協和分會參加籌備慶祝地址、縣城內公共體育場內、搭面南座北之亭、內懸御像、旗分左右、什字街扎東西牌樓、商民門前懸旗結彩、屆時縣長王利貞氏、率領全署職員、參事官指導官、各機關首領、中學兩級校、縣女校、憲兵隊長、日本居留民會、協和會員約有數百餘名、新聞記者入場、大會秩序、(一)官民來賓、全體入場肅立、(二)奏樂、(三)揭揚國旗、(四)向國旗行最敬禮、(五)御影開幕、(六)向御影行最敬禮、(七)恭讀詔書、(八)合唱國歌、(九)合唱日滿交歡歌、(十)御影閉幕、(十一)致開會詞、(十二)捧呈感謝狀、(十三)縣長致詞(十四)來賓祝詞、(十五)三呼萬歲云、禮成撮影後、出爆遊行、講演、大街巷口、滿貼標語曰、於友邦如弟如兄、一心一德、呂校長率領男女學生、並教員約有千名、在大街講演

燈火管制時 門窗須遮蔽

或以黑布或以被褥均可

【哈爾濱】客歲三月間施行之燈火管制、當時因一般市民對於防空知識、尙未能普及澈底瞭解、故演習時、因陋就簡、演習結果、成績不甚圓滿、其原因不外設備不週、當燈火管制時間、或因不得已事故或稍不留意、遽將燈火明亮、光線射出、關係全市之生性財產至重且大、豈可忽視、本秋之防空演習、鑑於過去演習時之缺點、故希望市民在可能範圍內、均須於習演時換以防空燈泡或罩以防空燈罩在門窗上能透光之處、均以黑布窗帘遮避、室內雖然燃燈、但外方不至洩露、同時更不妨害室內之工作、倘果無購買黑布窗帘或製作防將燈罩時、亦須用綿氈或被褥空門窗遮避、以免夜間或因不得已之事故、而將燈火燃着、射於外方、有碍公共之安全云云、

九一五紀念

【綏化】本邑於九月十五日上午十時於綏化劇場、舉行友邦承認滿洲國第三週年紀念日、出席者有各機關之首領、國防婦女會、及本縣各校學生教師外尙有多數商工農各界之代表、至十一時半儀式完畢三呼萬歲而終、繼續又作國防婦女會發會式、經會員謝冰一女士致開會詞後、又經各機關首領捧讀祝詞、至十二時半告成

九一五慶祝盛況

【西安】西安縣當局、因九一五荷承大日本帝國承認滿洲國之隆情、預定在南門裡公共體育場、舉行慶祝大會、所有會序禮序、及籌辦人員均誌本報、於是日午前十時、日滿各機關、各法團、各要人均齊集會場、行禮如序後、日滿官紳各校男女學生民衆執旗遊行在大日本帝國守備隊門前、領事館門前、憲兵隊門前、均高呼大日本帝國萬歲三唱、遊行者皆往龍首山、忠魂碑參拜、遊行全城一週、於午後五時仍在公共體育場集合、經官紳各要人領導提燈遊行大會、亦繞全城一週、各學校學生以及民衆均執各色花燈、加以商民各戶門首懸燈、光明照耀人民塡街塞巷、萬姓臚歡、均感謝大日本帝國對滿洲國之高誼、日滿一心一德水乳交融、誠東亞和平之慶幸云、

體育週間會擇要

【西安】西安縣公署奉、奉天省公署教育廳訓令、自九月十五日起至二十一日爲體育週間、在此期內飭舉辦體育週間會、縣當局飭縣署教育局籌辦西安爲練習各項競技起見、定於九月十七日上午八時起、在公共體育場舉行體育週間運動會、除先期在縣署召開籌備會議外、並函知日滿各界人士、並聘定各項委員、是日凡縣署各科局人員及所屬各機法團均往參加外、經縣署各科局人員積極籌備一切云、

矣、自此休息至午後二時舉行學生演說競賽大會、參加者省立中學二名、師範二名、女師二名、演說之題目爲日滿不可分離的關係、演說時間每人十五分鐘、評判爲各機關首領、結果省中一名第一、女師一名第二、師範一名第三、當場發給獎品後一日之典禮告一段落矣、並晚間於劇場映有聲防空電影、觀衆十二分之衆多、誠可謂盛矣、

公學堂開運動會

【金州】公學堂南金書院長國島四郎氏、爲注重學生體育計歷年於春秋二季、必開催運動會、以資鼓勵、茲又屆金風午涼之時、正運動健兒大顯身手之候、故該校定於月之二十六日、在該校運動場內、開秋季運動會、已由校長國島氏、函識各界、屆時出席參觀云、

總廳長來北巡視

【北鎭】縣公署月之十四日上午八時許、鄂縣長參事官指導官暨各科局、歡迎錦省總務廳長松下芳三郎氏、來北巡視一切、斯時警察隊自衛團各學校、職教學生列隊、各法團士紳、商民懸旗、淸除街道、至縣署下車、巡視及十時許、各團體倍待、齊赴北鎭廟中餞、盃酒羔羊盡歡、四時許回城、如前歡送、乘車返省、頗極一時之盛云、

安省協會舉行綜合結成式

【安東】協和會安東省本部、並都市本部、及二十八分部、之綜合結成式、由事變紀念日之意義甚深之本日午后一時、在安東六道溝運動場、於團員一萬二千名集合之下、盛大舉行、完了後、以吾樂隊於先陳舉行市中遊行、一方滿洲國國防婦女會、安東支部發會式、由午后二時、在公會堂舉行矣、

新京忠靈塔舉行秋季例祭

【新京】新京忠靈塔秋季例祭、於滿洲事變發生紀念日之十八日、自午前八時起、在該忠靈塔境內盛大舉行、此日式場之忠靈塔境內、淸掃一帶、其靈前供由各方奉贈之花環及生花、式場充滿莊嚴之氣配、

午前八時五十分、祭典委員長小笠原中將、以及各代表等及參列諸員全體起立、歡迎植田關東軍司令官之涖臨、司令官着席後、自午前九時起、秋季例祭、頗爲嚴肅中開幕、式典首由神宮行修祓降神、獻饌後、奏上祝詞、奉奏祭文、奉奠玉串、隨後由小笠原祭典委員長奉奠玉串、更由全體人員起立之下。皇帝陛下即派遣之差遣侍從武官、奉奠玉串、後遺族代表三橋康豐氏、陸軍代表板垣參謀長、滿軍代表濱田駐滿海軍部司令官、大使館代表守屋參事官、關東局代表病院長、滿鐵代表沂本理事、軍人代表、在鄉軍人代表、傷各團體代表均前往奉奠玉串、最後由小笠原祭典委員長致寒暄之辭、至九時四十分、嚴肅中閉式、閉式之後、即自午前十時起、新京警備隊、中村部隊、山 部隊、末光部隊、新京衛戍病院、憲兵教習所、海軍部隊、滿洲國軍隊、大使館及關東局職員、在鄉軍人、各中等學校、各女學校、青年學校、國防婦女會、國防婦人會、普通學校、公學堂、滿洲國各學校、協和會等、各團體參拜、後由一般滿日市民絡繹不絕參拜、而秋季例祭、實呈空前之盛會矣、

擊斃匪首救出肉票

【昌黎】本縣一區管界薛家營、住民劉聘儒、在關外營商、家道小康、久爲匪人垂涎、於陰曆七月間、被著名匪首常山綁走、警務局長張樹森據報、即分派密探多名四外偵查、本月十日在車站東頭道洋旗、接洽贖票、當於是晚八時復派督察長譚德新、率督察員劉鐸、帶同長警廿名、往該處分散堵拿、已獲得嫌疑犯、劉聘芝、周景林二名、訊據劉聘芝聲稱、被綁之劉聘儒乃伊堂弟、現經蘇家鑫莊蘇作勤說妥、以大洋三千七百元贖票、此款已經蘇作勤手、於九月上午十二時在車站東洋旗地點交足、說明今日放人、現至八時仍不見人票放回、因此回家送信、並稱蘇作勤有重大嫌疑、劉鐸等語、督察長譚德新同督察員現下伊同鄉長等均住大東旅館等語、至大東旅館將說票人蘇作勤、及嫌疑犯蘇寶善等六名抓獲帶局、正在辦間、又據偵緝隊長潘錫蘭密報、綁劉聘儒匪首張錫三、(即報字常山)匪徒、王維新等、常在南關大和洋行、及鼓樓北天德洋行等處吸烟、又派譚督察長帶同警察隊長、李子安訓練員萬沛然、及長警廿名、會同日憲兵隊櫻井隊長、通譯李俊卿、分別赴該匪吸烟處、赶緊嚴密查拿、在大和洋行抓獲嫌疑犯蘇俊山一名、宋家樓又抓獲匪犯王維新、及其妻王劉氏又崔二姑娘等三名、復至鼓樓北天德洋行、果與匪首張錫山相遇、該匪首在屋中瞥見警隊入院、胆敢開槍拒捕、且擊且逃當即由督祭長督警追擊、該匪即越墻逃竄、双方互擊一小時、當場卒將該匪首擊斃、於永慶成後院、獲得二號橹槍一支、內餘子彈二粒、又訊據獲匪王維新供稱、被綁劉聘儒、現在虹橋宋莊、宋春陽家內窩藏、隨派督察長譚德新、率督察隊長李子安、督查員劉鐸、選派幹警廿名、馳赴該庄將宋春陽院內包圍、在西房南間坑洞內將被綁人劉聘儒安全救出、並檢蒐大槍兩枝、當場拿獲看票人、宋獻亭、宋周氏、嫌疑犯宋桂芹等三名、帶局依法懲辦、可謂天網恢恢疏而不漏、查此案若非張局長、及譚督察長、劉督察員、潘偵緝隊長、李督察隊長等、平日督飭有方勇於將事、何能寫匪、從此宵小斂跡、地面安靜、吾民可以安枕無憂矣云、

寬限換補新照

【延吉】本縣縣長李樹梅、茲以人民之地照文約、於匪患騷擾中、多被焚燒搶掠而遺失、以致地籍無所依據、前雖限期一度補發、而遵令換補者、雖屬不少、及至限滿意存觀望者甚衆、茲爲體恤愚民起見、呈准省署、寬限擬定限於十二月末日、俾使未曾換領者、從速補領、以便有所依據、而免受損辦、及意外之損失云、

治安隊與匪接仗 劉連長負傷而亡

【延壽】本縣治安隊長韓世武及朝倉教官、智男有爲、英名素著、前督同所部步兵一三兩連及騎兵第五連、共三個連官員、前往東夾信子鎭延方接壤處、討伐胡匪、在尤家屯東河沿一帶、與大股胡匪陶執法及仁義僾子等隊三百餘衆相値、自月之五日下午一時、開始接仗、約戰三時之久、匪向東老爺嶺一帶退去、我方三連隊員佟朝雲及一連連長劉國翰負傷、而劉連長之傷勢最重、得匪大槍三枝、首級二顆、而餘匪傷亡尤衆、約計二十餘名之多、但因皆被拖去、我方除無所獲、劉連長抬送來縣後、即時送哈就醫、即於十日午後、竟爾仙逝、該隊長擬於遺骨運回後、即行開會追悼、以享亡靈、而勵生者之銳氣云、

年景豐收可有望

【密山】本縣境內各地去歲旱澇頻仍、又兼九月十二日天降大雪、年景因之歉收、是以今歲青黃不接之時、米珠薪桂無產階級、艱辛時聞、乃幸夏秋以來、雨水調勻、禾苗茂盛現已秋收將至、百穀熟成、今歲年景可望豐收、聞一般農民俱喜形於色云、

恫嚇三井支店信

【大連】市內兒玉町十番地三井物產會社支店長阿部吟次郎氏家、十三日朝、忽然郵來無名氏之書信一只、內稱、要求現金八百五十圓、如不從命、則以殺害相加等語、字字脅迫、語言蠻橫、當日適値阿部氏因公北上、家中僅有妻子等、見此恫嚇狀、未免驚恐失措、轉知同店庶務課長松井益吉、松井氏代爲報案、大連署司法警員全部出動、並詳查其脅迫書內、附註受欵方法、另有通告、等情、十五日阿部氏宅、又來電聲稱、所索之欵、準今夜提出等語、至於交欵地址、待夜晚時、別有電話通知云云、警署全部警官、分派於日本橋兒玉町各街、監視値用電話、並公同電話之使用者、當日午後七時半頃、果於大山通五番地牛肉商德泰興處、發見一借用電話之可疑人、當時捕而審訊之結果、確係達書於阿部氏、恫嚇金錢之眞犯人據犯人自供、原籍朝鮮慶尙北道盈德郡盈德面華開洞二區尹壽岩年二十六歲、自渡海以來謀成不成、以資告盡、最近擬赴華北謀生、手無分文、遂出此拙計、不意敗露落網云、

禁乞丐攔路要錢

【西安】西安縣城內各街巷近來有多數乞丐、面目黧黑、衣衫襤褸、在大街小巷中、或立或臥、或跪或行、叫苦之聲盈耳、遇有行人即前索討、此種行爲、不但妨害行人、而且與觀瞻不雅、縣當局警務責任者、飭保安股、西安警察署一同取締、不令發現以上情形以免妨害行人云、

搔癢無度之皮膚病
水癬・狗皮癬・陰囊癬
汗疵等請一加嘗試

皮膚怡劑
(皮膚チヤーシ)

不汚、不發、不痛、而早奏卓效、若夫臉上手脚指頭上、大腿裡搔養無度、所生之水癬、陰囊癬狗皮癬、蚊疵汗、糜爛以及受臭蟲子、跳蚤、毒蟲之毒害、少而疙疸或剃頭後之沾染、全身搔癢生出疙疸等、擦用本藥無不見效、外用藥效力之良否、盡人皆知、決非謊言、請試買一瓶而評判之、
定價二角三角五角一元全身用實惠大瓶五元也
東京神田花房町株式會社山崎帝國堂振替東京一四六七番、電話下谷四〇三番各地著名藥房皆有出售、
大連市浪速町 日本實業會社
奉天市加茂町 日本實業會社出張所
哈爾濱八站南馬路五七 日本實會藥社出張所

電氣鐘表特價出售

像電鐘那樣的正確那成了現代一句時興的話

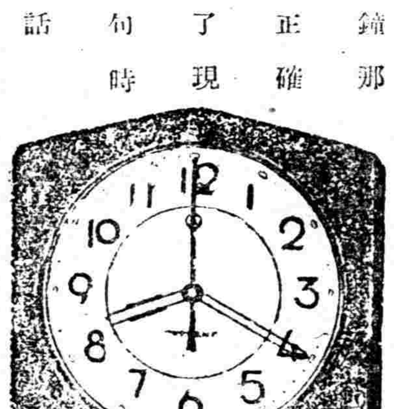

特價期間
自七月十五日起
至十月十五日止
滿洲電業公司 新京支店
電(三)六四〇四號

兒科聖藥
消痞散
主治
諸般痞症 腹泄脾虛 面黃肌瘦 健胃理脾 消化不良 肚大青筋 顴骨紅熱 午後發燒 赤白痢疾 平常嬰兒日服一次 格外肥壯
本堂應診醫士 張夢九 黑顯廷
總發行 奉天小西關北路 寶慶堂

鴉片・嗎啡
海洛因
等其他一切麻醉藥癮迅速戒除
斷癮的新藥

モルダイン
嗎類斷癮
(嗎魯達因)

品質最精良、奏効最神妙、價錢最廉賤

嗎類斷癮者乃係集合中西種々藥物之菁華。以精微奧妙獨特之化學方法、配合創製而成之名品、既有卓著優越的治療、止痛、鎭靜之作用。復俱迅速完全的戒除鴉片嗎啡類癮之神功、故凡染上記等癮若使用「嗎類斷癮」能使癮者毫無痛苦的於不知不覺間漸次消除病癮於無形且於使用期間照常工作、百病不犯、不受絲毫之痛苦絕無發癮難受之流弊。又用之飲食倍增、恢復健康。神清氣爽精神愉快、萬試萬靈、洵乃空前未有戒除鴉片、嗎啡、海洛因等癮特効的治療止痛鎭靜之神品也
(用法)一回在皮下注射一筒依癮之輕重一日注射數筒
亦無任何害毒也
包裝 注射液(一、一c.c裝一〇筒。一、一c.c裝五〇筒。二〇c.c裝一瓶。五〇c.c裝一瓶、一〇〇c.c裝一瓶。)
藥片(三〇片。五〇片、一〇〇片、二〇〇片)

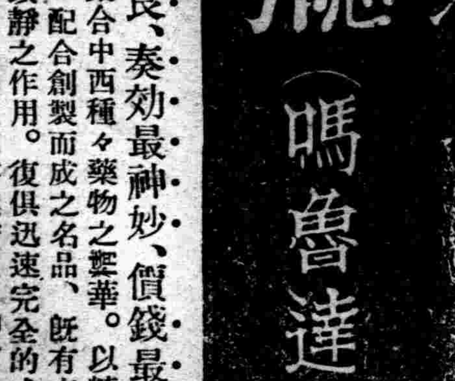

製造元 植村製藥所 京城市大門通二丁目
總代理店 藤澤友吉商店 大連市山縣通七 奉天加茂町十五

補血 强壯
赤玉牌葡萄酒
百杯健康
千杯延年

諸位兄弟姊妹們 我以前很衰弱 因爲喝了赤玉葡萄酒 身体與面色都十分好起來 請儞們嘗試一番吧！

經濟興產業

東邊之產業文化開發

商工都市"奉天"

將逢一轉機

奉天市之中繼市場的經濟地位、輸出入額、共計三億五千萬圓中之三分之二（二億三千四百萬圓）對其他市場銷售、則是等商品、以奉天市場為貯藏地、故此地收藏商品、以向地方銷路、為配分之品目、而事變前、工業未發達時代之奉天市經濟的生命、為唯一之中繼市場之關係、然事變後、開發工業、爰招致商工都市之實現、於從來商業貿易以外、參加工業地的構成、茲奉天經濟界、逢革新之時機、而日本內地方面、已鑑該事情、滿洲工業界之發達、與日本商品之動向、大加注目、要之奉天市之地位、事變前為商業都市、而事變後一轉為商工都市、是為奉天經濟都市構成之一轉變也、

商工調節、是係最近之新問題、則商業方面之提倡、以日本工業組織為背景、力謀日本商品之發展 茲滿洲工業之發達、與日本工業之發達關係、兩者必然要協調也、

工業之參加

查奉天之工業地發達、比事變前、有異常顯著、日本資本進展之結果、奉天之工業界、完全一變、事變前及事變後之工場比較、事變前七七工場、事變後達一八〇之多、生產之發達、堪可驚異、則比較兩者之數字的關係如左、

事變前

種別工業	工場數	投資(千圓)
金屬工業	八	六四五
機械器具	一二	三七〇
窯業	一三	八七五
紡績工業	四	三、六〇〇
化學工業	三	四五〇
飲食品	一一	七六五
釀造業	一二	五八九
雜工業	一四	七、九七三
計	七七	一五、二六七

事變後　(新設含舊西工業地區)

種別工業	工場數	投資(千圓)
金屬工業	一五	二、一九三
機械器具	一三	一五、一七〇
窯業	七	五二〇
紡績工業	四	六五〇
化學工業	九	一、四三〇
飲食品	一七	五、六〇八
釀造業	一五	七、〇四五
雜工業	二三	一、二四九
計	一〇三	三三、八六五
合計	一八〇	四九、一三二

（關工場投資額、有種種之說、另說為總額六千萬圓）、而工場之生產量、大體比較資本、平均為三分之一程度、故此等工場之生產、推定為二千萬圓程度、比貿易輸入額二億五千萬圓、僅不過十分之一、奉天之工業者、為未成育時代、然將來發達時、生產力之不免增大也、

查日本每一人之銷費額、平均為百圓程度、（非生活單位包含全消費）、滿洲國之銷費程度雖未判明、日滿人平均率、須為三十圓以下、日本東北地方、則為三十圓程度、故推算該關係、大體為同一事、查銷費量之大者、多為近代都市、滿洲國之全般的銷路發展、亦為研究課題、

阪神與奉撫

今考察大阪市場之商工都市構成、其生產額呈異常發達、列舉生產狀態、

一、千萬圓以上之生產工業、細綾、晒金布、綿糯子、織物、

二、百萬圓以上之生產工業、菜種油、綿織絲、銅鐵鑄、白木綿、棉普蘭、洋布、人造絲、衛生衣、印刷用紙、煙草、用紙、玻璃、琺瑯鐵管、紡織機、洋燈、

奉天工業之二千萬乃至三千萬生產者、對阪神工業地、為極薄少、奉天商工都市之發達、不過序曲的發達也、阪神商工都市之構成、阪神二者、為不可分之關係、而奉天商工都市與附近、撫順工業地、二者之關係、亦為不可分的、恰比阪神商工都市無異、最近為完成鐵西工業地起見、該地區投資、更要一億圓之說、根據雖不明、查昭和八年當時、南滿鐵道附屬地內工業資本、稍為四億圓、現在須達億圓、故奉天地區之一億圓投資要望大體為提留之根據、而大阪奉天之市財政狀況、（非工場投資）

大阪十年度歲入
總額二八七、二八四、三四五
純收一七九、五五三、六七七

大阪十年度歲出
總額二八七、二八四、三四五
純收一七九、六八七、七二八

奉天十年度歲出入
歲入　一、一三二、三七五
歲出　九五三、一二六

奉天十一年度歲出入
歲入　四、三六七、二一八圓
歲出　四、三六七、二一八圓

不過約四十四分之一、都市的構成距離、為一大相差之數字也、

廢止鈔票已決定 十月一日實施矣

【東京十八日】在大連以正金銀行券所行之特產交易、為通貨統制、定行變更使用國幣、日本大藏省、二十一日勅令公布、關於橫濱正金銀行之在滿洲銀行券發行廢止等之件、自十月一日、禁止大連正金支店之發行新券、同時對鈔票一圓、以日本圓（日銀券鮮銀券）一圓同價、開始交換、現在鈔票之在滿洲流通額、為二百三千萬銀圓、而鈔票只使用於特產交易之一部然不有強制流通力、行市與國幣圓、因維持同價、故幣制統一之必要上、於十月之特產上市期前、禁止發行、此結果、鈔票之流通、只限於華北、大連錢鈔、當見廢止、隨鈔票廢止上金之賠償、最近在大藏省正金鮮銀滿銀間、定行協議、

鈔票廢止之影響 財界豫想無影響

【東京十八日】懸案中之關東州內正金銀行券、（所謂鈔票）於十八日閣議、禁止發行、而正金銀行當局之觀察、大体無影響、即關東州內正金銀行券之發行禁止、為國策上所不得已也、查正金銀行券、於特產出貨期、三百萬圓、於新穀出貨期、流通額不過百五十萬圓乃至二百萬圓、故大體對財界為無影響、關於今後、滿洲特產取引之圓滑辦法、在研究中、故取引上亦無惡影響、

整理鈔票

武部關東局總長談

【新京】關於整理鈔票、武部關東局總長談、橫濱正金銀行券、（即鈔票）從來為匯兌交易及特產取引之通貨、發揮重要役目、最近鑑於滿洲通貨之統一、國幣金圓之均等、並中華民國幣制改革等、漸喪失其必要性、通貨統制上、並特產取引上、反加支障、近來屢次在朝野就鈔票整理為論議之點 今次恰認整理期、已決定政府之方針、近公布整理鈔票之法令、豫定自十月一日施行、即關東州滿鐵附屬地及滿洲國內、以十月一日廢止鈔票之發行、又於其地域內已發行之鈔票、正金銀行各店、以每百圓、百圓之比率、收買之、又以鈔票支辦之債券、依該比例以金圓支辦之、再說該勅令公布時、順應之、管下取引所唯一之錢鈔物件、鈔票取引、均行廢止 且特產取引上使用之鈔票制度亦廢止、故錢鈔市場、自來月一日閉鎖、特產之取引改國幣制度

大連新京哈市 各市場連結

大連取引所廢止鈔票案、大正十年四月、以關東局告示、發表金建、支那側商人及支那人取引關係之日商反對之、大正十二年改金銀兩建、因之取引上便宜之鈔票呈復活、至於今日、當時廢止鈔票反對之主因、中國銀本位中、以大連市場之金制度為不自然、且中國商人、不棄金建設機的交易、

金建呈有名無實之狀、最近滙兌管理之結果、上海滙之動搖少、銀交易之微妙、亦為薄弱、且因滿洲國幣制統一、於茲廢止鈔票、滿洲特產取引、由銀制轉國幣鮮銀券之一律、大連新京哈爾濱市、該價格並呈完全連結、

滿洲電業之業態

康德三年四月現在

康德三年四月現在、滿洲電業股份有限公司之事業、狀態如左、

發電所設備	一八二、一〇八
變電所設備	四〇二、四〇〇
送電綫	一、三一七、八毛米
全總延長	五、一三二、一三三米
支持物數	一六、二九九本
配電設備巨離	三、三二六、三三六米
全延長	一五、〇三一、五五五米
支持物	二六、六三五本

▲電力營業狀態

	本期末	前期末	增減
口數	六、四〇四	六、一五三	二五一
契約容量	六二、一三〇HP	六〇、四一七HP	一、七一三HP
特別電力	一四六	一三三	一三
契約容量	一三三、四三三KW	一二三、三一〇KW	一〇、〇八五KW
計口數	六、五三〇	六、三〇四	二二六
契約容量	一一九、一〇一KW	一〇八、四〇九KW	一〇、六九二KW
▲電熱 口數	四、八四八	四、二六九	五七九
契約容量	九、一二一KW	八、二〇一KW	九二〇KW
▲營業電燈 口數	一三八、七六一	一二五、二九五	一三、四六六
燈數	一、六三三、一〇六	一、五三三、七五五	一〇〇、四一一
▲定額燈 口數	一〇九、三六七	九七、六七九	一一、六八八
口數	三三一、九四一	三一一、四三三	二〇、五〇八
燈數	二五八、〇四九	二三一、九七四	二六、〇七五
燈數	一、八八六、一〇八	一、七六四、一七七	一二一、九三一

滿日合辦生命保險會社

日本側決支辦三萬股

【東京十八日發】日滿合辦之生命保險會社、以資本金三百萬圓、決定設立方針、生命保險協會、十八日開各社代表總會、關於承辦股份之分配、協議結果、日本側所有股三萬股中、二萬三千股、五大生命承辦、殘部七千股分配二十六生命保險會社、定二十四日在新京開創立準備委員會、日本側代表、派遣東洋生命常任監查役大原氏討論、

滿人膠皮

放賣狀況頗良

滿人膠皮商、現有三十五家、最近營業狀態、因收穫期切近、商品需要呈旺起、八月中旬以來、迄現在一個月間、已販賣十六萬乃至十八萬、比上月呈三四成增加、放賣狀況、以太陽國華月星牌等為多、銷路、吉林黑河哈爾濱熱河省等沿綫七成、現地附近三成云、

滿洲輸入之蜜柑類豫想

滿洲輸入蜜柑、本年市價大體豫想為漲、斯業者現研究對策、漲價之原因、除神奈川縣之四成增、各產地均減、鹿兒島二成減、和歌山七成減、市價亦豫想漲起、本年入貨、比年豫想十月下旬前後、依市內有力業者之觀測如左、

一、本年之柑橘放賣豫想、因日本內地柑橘之不作、價格雖有影響、隨滿洲內移住者之增加、豫想增加、

一、本年之滿洲產林檎概呈不作、朝鮮林檎及支那梨、亦為平年作以下、故代替內地柑橘之放賣、

一、滿洲農況概豐作、且剿匪工作、亦呈成功、故內地農村一帶呈活氣、滿人嗜好之柑橘需要、豫想增加、

甘珠爾廟定期市

【海拉爾十八日】本年度甘珠爾廟定期市、自十六日新巴爾虎左右兩翼旗合同下舉行、今年度日本商人之進出、頗呈顯著、蒙古包天幕等、總數達三百九十二、家畜之競進會、馬政局之競馬等、地方蒙古人之到市者頗多、約稱一萬、頗呈活況、再說取引價格之標準價格、羊自五圓至七圓、牛自七十圓至百圓、馬自六十圓至八十圓、

蘇子油愈呈活況

歐洲之批定續出

蘇子油之在國內消費稅、實施後、美國之情勢、樂觀與悲觀之豫想不確定、日本之製油業者中、早有由蘇子油轉移他油之兆、蘇子油之產地、市價甚漲、大連當業者、為靜觀狀態、然現為打開局面起見、考究對歐輸出、關於唯一障害高率運費之低下、由特產中央會及當業者、向對歐運費同盟陳情、內地側亦開始運動、茲一個月間、此間瓦薩爾杜、利用自家船隻、謀蘇子油之對歐輸出、在北滿實施大量收買、又日本商亦持續接 歐洲 批定、然因運費漲、呈傍觀狀態、於新穀出貨期、推移現狀、

豫測有重大性故可及的實施低下運費、已由特產中央會及當業者、迫向運費同盟、故十四日向同盟加盟社郵船商船兩社通告該 趣旨、就低價交涉開始後、聽取同盟內之空氣、

據郵船會社言、該低下案、協議進行中、成行無所把握、倘低下蘇子油運費、他種實業者有抗議之虞、同盟亦為之慎重考慮、故低價至大豆運費之程度為困難、然大體豫測全程度之低減、在運費同盟、以東洋中心之問題、上海運費同盟、始有決定權、上海同盟之加盟社、達二十一社、各社間之利害頗錯綜、關於今次蘇子油運費之低下、未見意見一致、是為真相、然關於 蘇子 油之輸出、船主中雖郵船現解滿洲側之陳情 運動、對該交 涉有好意、並由該社之斡旋與內地側之猛運動 上海 運費 同盟意見、一致之場合、設案件向當局同盟本部移牒、而本部之正式回答時期、約在一月以後

日本產業

經營一元化

【東京十八日】日本產業、在經營一元化之目標下、漁業已以共同漁業為中心、日本捕鯨合同工船兩社合併之、又大阪鐵工所、日本食料工業之兩社、在日立製作所共同漁業之直接支配下移管、進行工作、今次更煤礦業關係之三社、日本煤礦、山田煤礦、及山陽無煙煤礦等、以日本煤礦為中心內定合同、現滿洲旅行中之鮎川社長、安田取締役等、來月中旬、於歸京之時機、該煤礦關係三社、進向合同具體化、合同後之新日本煤礦、為股本二千萬圓程度、

在九月下旬

國鐵之運貨

國鐵在九月下旬出貨之豫想如左、

一、標準軌綫

特產物、新糧出貨抬頭以來、呈幾分活氣、然本旬之出貨、未達期待期、大體豫想一日二、五〇〇輛內外、煤炭稍入好調、一日一五七車、哈局齊局管內、各四〇車、木材類、吉林局管內九五車、依然呈堅調、國綫用品、隨工事終熄期接近、豫想旺盛、一方在他綫發、無好材料、社綫發二四三車、北鮮發三〇車、一日平均總使用車、一三、五〇車、比前旬增八一車、

一、廣軌綫

因哈爾濱土建界之活況、土砂類木材類之輸送呈旺盛、新出貨亦大、一日平均豫想四六七車、

滿洲航空會社

滿洲航空會社自十月一日各空路實施冬期飛行時刻表運費改正如左、

區間	
哈爾濱—牡丹江	三四圓
牡丹江—林口	一三圓
林口—勃利	一〇
赤峯　承德	二四
牡丹江—八面城	一四、

行市

(九月十九日午前)

條銀標金

倫敦銀塊現行　一九片一六分七
全　遠卯　一九片一六分七
紐約銀塊現行　四四仙四分三
孟買銀塊銀行　四八留比八分三
上海標金　午前
開行　一一二三圓三　大價
下市　圓　小價　圓
午後開行　圓

中外滙兌

美英滙兌　五弗〇六仙四分一
美日滙兌　二九弗六五仙
日美滙　賣二九弗一六分九　買二九弗一六分一
美國上海滙　賣三〇弗二、仙　買三〇弗一六分一七
上海東滙　賣一〇〇圓八分一
上海美滙　賣三〇弗一八分三　買二〇弗一六分
上海英滙　賣一先二片一六分九　買一先二片一三分

東京股份市況

	十八日前市	十九日開市
新東	一三八、九	一三九、五
新鐘	一七三、四	一七三、三
日產	八三、六	八三、三
日魯	六九、三	六九、二

國外商品

●美國棉花圓十

十月底	二仙九八
十二月	三仙〇三
一月底	三仙〇一
三月底	三仙〇〇
五月底	二仙九八
七月底	二仙八八
現行	三仙三八

●印度棉花二十
卜羅吉印 一二二一
沃謀拉印 一九七
邊高魯印 一五六

●大阪棉花
近卯 六四五五
遠卯 六四二五

●大阪三品棉綫
一袋、金票價
九月底 二二六
十月底 二二三
十一月 二〇八二
十二月 二〇七四

●大阪棉綫現行
一月底 二〇七
二月底 二〇二
三月底 二〇四
龍C 六四二
軍人 七九二
額細 五一七
白羊
鵝鳥 六五〇
扇面 二〇〇
編助 二八〇

●橫濱生系
現貨 七四〇
近卯 七二八
遠卯 七一九

●神戶豆餅
八月底
九月底
十月底 四四一
十一月 四四一
十二月

各地豆糧

大連滙上海　一〇二圓〇五
大連滙煙台　一〇二圓〇〇　一〇二圓〇五
安東滙上海　一〇二圓〇〇　一〇二圓〇二五

奉天　日站大豆糧行　午前開
●城內豆糧行

大豆	豆餅	豆油	白小豆	紅小豆	花小豆	吉豆	合豆	青豆
二、二五	二、五〇	四、四〇〇	二、〇五	三、三〇	二、〇〇	二、二〇	一、六〇	一、七〇

豆百斤大洋　行午前下市

稜子	稻子	大麥	小麥	高粱	包米	粳米	元米	小米	江米
一、四〇	一、五五	〇、八五	一、四五	一、三〇	二、二六	二、九〇	二、一〇	二、四〇	二、〇七五

滿取股份行市

○奉天城內錢鈔
現大洋換金票　一、〇〇〇
鈔票換現大洋　一、〇〇〇
天津中交票換現洋　一、〇〇三

●奉天城內匯兌
現洋羅上海　一、〇二〇
現洋票匯天津　一、〇二三

定期交易

	大價	小價
新東	一三九、八〇〇	一三八、五〇〇
大新	七一、八〇〇	七一、五〇〇
日產	八三、五〇〇	八三、三〇〇
新日產	二九、七〇〇	二九、五〇〇
五品	一六、〇〇〇	一六、〇〇〇
豆新	二一、五〇〇	二一、五〇〇
日魯	七〇、〇〇〇	六九、五〇〇
郵船	二四、三〇〇	二四、三〇〇
鐘新	一七三、〇〇〇	一七三、〇〇〇
毛綫	一九、三〇〇	一九、三〇〇
同優先	二〇、三〇〇	二〇、三〇〇
滿鐵	六二、九〇〇	六二、九〇〇
新滿鐵		
電電甲	三六、八〇〇	三六、八〇〇
電電乙	三二、四〇〇	三二、二〇〇
瓦斯	七〇、三〇〇	七〇、三〇〇
滿化	五五、七〇〇	五五、七〇〇
新東拓	二六、五〇〇	二六、五〇〇
烟草	七〇、〇〇〇	七〇、〇〇〇
土木	一二、六〇〇	一二、六〇〇
土地	一〇、七〇〇	一〇、七〇〇
鞍山	九、二〇〇	九、二〇〇
滿興	二六、八〇〇	二六、八〇〇

▲長期交易

	現行	先卯
滿鐵	六三、〇〇〇	六三、七〇〇
新滿鐵	三九、六〇〇	五〇、〇〇〇
電電甲	三六、八〇〇	三七、〇〇〇
電電乙	三二、五〇〇	三二、七〇〇
新東拓	二六、五〇〇	二六、七〇〇
豆新	二一、三〇〇	二一、五〇〇
五品	一六、〇〇〇	一六、一〇〇
滿取	一一、三〇〇	一一、四〇〇

全滿各地同時開賣

電電型無線電收音機!!

保險一年

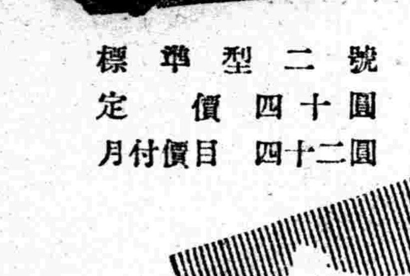

標準型二號
定價四十圓
月付價目四十二圓

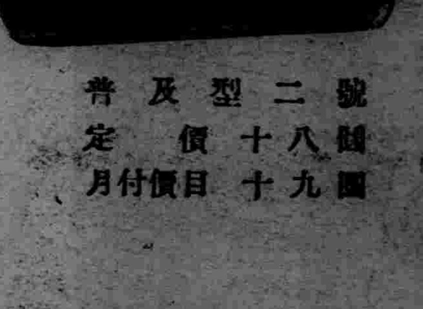

普及型二號
定價十八圓
月付價目十九圓

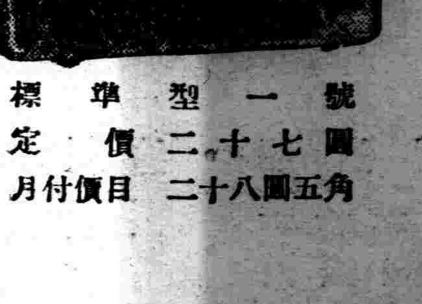

標準型一號
定價二十七圓
月付價目二十八圓五角

滿洲電信電話株式會社

發售處　大連、奉天、新京、哈爾濱各放送局

販賣處　營口、錦、鞍山、安東、撫順、吉林、延吉
牡丹江、齊々哈爾、承德各電報電話局
其他全滿各地電報電話局
全滿各地無線電收音機販賣商店

快些去買

味の素

味之素

調味精粉
庖廚必備

善於治家的主婦一定不忘味之素

(C-41)

ビタミンA・B・D及全榮養料配合粉乳

巴特露精奶粉

世界的發明の
國產優良哺育料

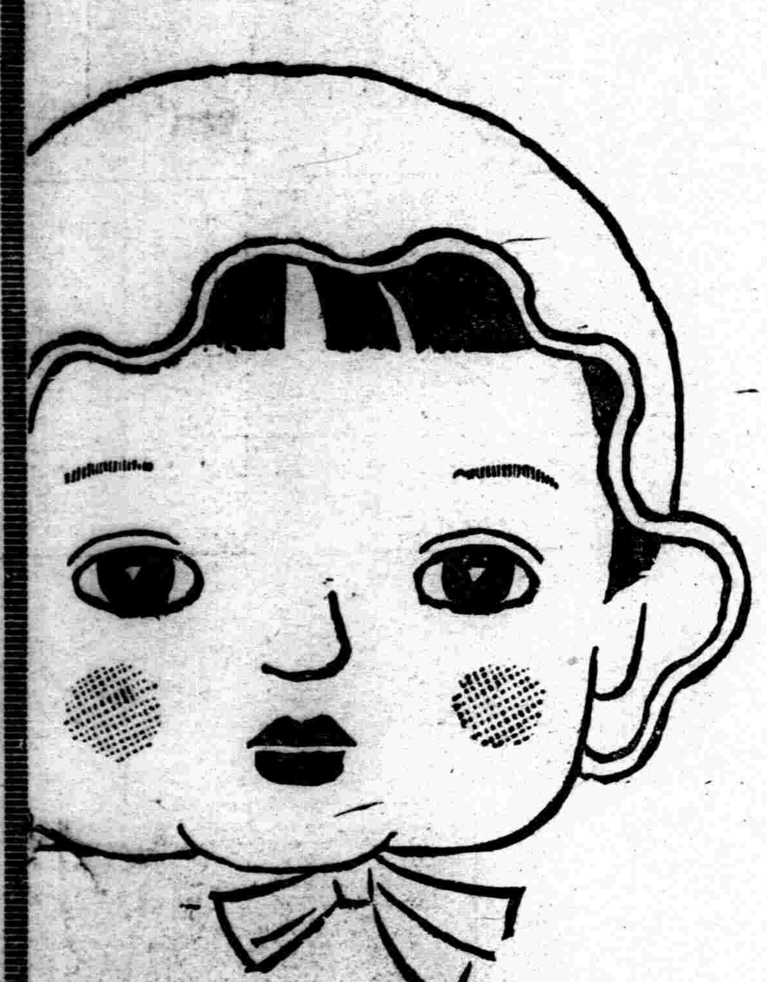

巴特露精乃於奶粉中、補給維命他B、更增加維他命D、且其中蛋白質—脂肪—炭水化物及無機成分、含有對乳幼兒發育適當之比率、尤其是將各種有效成分、由理化學操作、配合製造成就者也、

製造・明治製菓株式會社

監製・東京帝國大學農學部構內 財團法人糧食研究會

三仙岩

NEO Pedinal

僞造品有乞注意

鎮痛・止咳・鎮靜・戒煙靈葯

新北地那兒

嗎啡・鴉片・海洛英火速斷癮新葯

各埠各藥房均有分售

【特長及適應範圍】

鎮痛、鎮靜、止咳作用迅速如火、對胃腸麻痺及習慣中毒之性全無、且長期使用、毫無增量之必要故以少量能治嗎啡、鴉片、海洛英等之中毒症可謂斯種脫除療法最適最良之新葯也

【用法】

一回一、一cc一筒注射於皮下或筋肉之內。

【包裝】

注射液　一・一cc一〇管入盒　一・一cc五〇管入盒　一五cc瓶入盒　三〇cc瓶入盒　五〇cc瓶入盒

葯片　一〇片子入盒　三〇片子入盒　一〇〇片子入盒　二〇〇片子入盒

製造批發總廠　金剛製藥公司

滿洲國總批發處　金剛製藥奉天支店　奉天加茂町一三番地　電話〔長〕七一八四番　振替奉天二三五七番